

ひがしうら

令和3年2月合併号
No.1354

広報

ハタチは
今しかない

目次

空き家になる前に、空き家対策を！… P2～3

- ちゅ〜も〜くつ 公共施設！…………… P4～5
- 令和3年度 会計年度任用職員募集…………… P10～11
- よむらびコンサート／ひなまつり展…………… 裏表紙

表紙写真…1月10日(日)
祝！新成人なのじゃ！
・・・東浦中学校

家康の母・於大の方 おだいちゃん



人口減少・高齢化に伴い、全国的に空き家が問題となっています。空き家は所有者に管理責任がありますが「空き家対策をどうすればいいかわからない」という声が多くあります。



空き家になる前に、 空き家対策を！

空き家を作らないことが対策への第一歩

●問い合わせ 都市計画課 内線266

空き家でも所有者には、管理責任があります！

建物の劣化が進行すると、建物の修繕や補修にかかる費用が増えるおそれがあります。

建物が倒壊したり、物が落下したりするなどして、近隣の建物や通行者などに被害を及ぼした場合、その建物の所有者は損害賠償などで管理責任を問われることがあります。

空き家の発生による問題

- ・防災性の低下(倒壊、屋根・外壁の落下、火災発生のおそれ)
- ・防犯性の低下(犯罪の誘発)
- ・ごみの不法投棄
- ・衛生の悪化、悪臭の発生
(蚊、ハエ、ネズミ、野良猫の発生)
- ・風景、景観の悪化
- ・樹枝の越境、雑草の繁茂、落ち葉の飛散など

近所迷惑になり、
近隣トラブルの
原因に…

空き家を放置すると税負担はどうなるの？

管理が不十分な場合は特定空家等[※]に該当することがあります。特定空家等に該当し、勧告されると、土地にかかる固定資産税などの住宅用地特例の対象外となり、税負担額が多くなります。

特定空家等[※]とは…

- ①そのまま放置すると倒壊など著しく保安上危険となるおそれのある状態
- ②そのまま放置すれば著しく衛生上有害となるおそれのある状態

- ③適切な管理が行われていないことにより、著しく景観を損なっている状態
- ④その他周辺の生活環境の保全を図るために放置することが不適切である状態

※特定空家等に該当するおそれのある空き家は、法律に定められた措置を行う前に、所有者などに注意喚起を行います。改善が認められない場合、判断基準に基づき判定をします。特定空家等になって慌てる前に、きちんと対策をしましょう！

空き家にしないための対処方法

①登記の確認

相続登記などがされず、旧所有者のままになっていませんか。現況と異なる場合は、必要な登記手続きを済ませておきましょう。

②生前の相続対策

残された家族が相続で悩んだりしないように、相続の問題を生前に整理しておくことが大切です。遺言書の作成や生前贈与などの方法を検討してみましょう。

③専門家に相談

登記手続き、遺言書の作成、生前贈与や建物の耐震性など多くの課題があります。課題に応じた悩みを専門家に相談しましょう。

最大で20万円！

危険な空き家の解体費補助制度



倒壊や建築材飛散などのおそれがある危険な空き家の解体工事を行う方に、補助金を交付します。

●**開始時期** 4月(予定)

●**補助額**

補助対象工事に必要な経費の5分の4の額または20万円のいずれか少ない額

●**対象の空き家**

①～⑧の条件をすべて満たす空き家

①町内にある

②木造

③床面積の2分の1以上が住宅

④不良住宅であり、町が定める評点が合計100点以上



町ホームページ内の別表で確認

⑤個人が所有する空き家

⑥所有権以外の権利が設定されていない

⑦特定空家等の勧告を受けていない

⑧類似の補助金の交付を受けていない

●**対象者**

①～③の条件をすべて満たす方

①空き家の所有者

②町税を滞納していない

③暴力団と密接な関係がない

●**注意点**

解体工事着手前に町の現地調査が必要です。現地調査後、補助金申請をして補助金交付決定を受ける必要があります。必ず事前に問い合わせ先へ相談してください(すでに解体工事に着手している場合は対象外)。

●**代理受領制度**

申請者が空き家解体工事の契約を締結した請負者(事業者)に、補助金の受領を委任することで、事業者が直接補助金を受領することができる制度です。申請者は工事費用のうち補助金を差し引いた金額を用意すればいいため、最初に準備する費用を少なくすることができます。

空き家を活用したい…

できるだけ早い時期から空き家を使うことで、老朽化を防ぎ、地域の活性化にも、つながります。

売却・賃貸



自身で活用する予定がない場合は、売却や賃貸も検討してみましょう。ボランティア団体などが地域交流の場として、空き家の利活用を希望している場合もあります。

解体



空き家を解体して、土地を生かす方法もあります。家庭菜園、駐車場など、活用方法は場所によって様々であり、地域の憩いの場として活用できるかもしれません。

空き家の活用や相続などでお困りの方へ

専門家(建築士・司法書士)による空き家の無料相談会を実施しています。

●**建築士相談会(予約制)**

・**と き**

毎月第3木曜日 午前10時～正午

※祝日、お盆は前週または翌週

・**内 容**

空き家に関するリフォーム・耐震相談

・**申し込み** 相談会実施前日の正午までに問い合わせ先へ

●**司法書士相談会(予約制)**

・**と き**

毎月第3水曜日 午後1時～3時

※祝日、お盆は前週または翌週

・**内 容**

空き家に関する相続や登記に関する相談

・**申し込み** 相談会実施前週の金曜日正午までに問い合わせ先へ

●**共通項目**

・相談対象は町内の空き家に限る

・現在、電話相談に切り替えて実施中

わゆるもくろ 公共施設!

5分で読める
公共施設のこと

公共施設マネジメントシリーズ

一緒に公共施設の問題について考えていきましょう!

問い合わせ

企画政策課 内線224



No.5 「ライフサイクルコスト」「建設」「維持管理」のお話

統廃合を行って複合施設を新しく建設することや、今ある公共施設を建て替えたり、そのまま維持管理をしたりすることに対して、こんな疑問がわいてきませんか?

運用費よりも、新しく建設する方がお金がかかるんじゃない?

お金が無いのに、新しい施設は必要なの?

新しく建設するよりも、今ある建物を修理しながら使えばいいんじゃない?



公共施設の維持管理や建設にはどのような費用がかかるのでしょうか。

01 施設整備のライフサイクルってなに?

一般的に施設整備は建物の「企画」からはじまり、「企画」を具体的な図面に落とし込む「設計」、その図面を形にする「建設」、完成した建物の「運用」、最後に「解体」までが1つの流れとなります。さらに「解体」後に需要があれば、再度「企画」が行われ、同じ流れが繰り返されます。この流れをライフサイクルといいます。

ライフサイクルイメージ あなたが家建てる場合に例えよう!

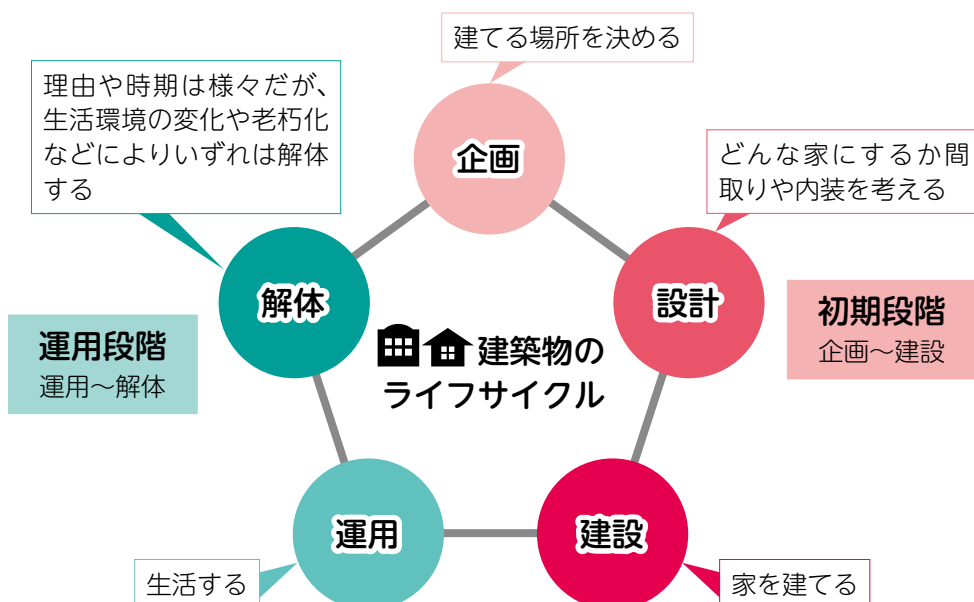

02 ライフサイクルコスト

ライフサイクルコストとは？

構造物が企画・建設されてからその役割を終える(解体)まで、各段階でかかる費用の合計をいいます。

各段階に必要となる金額について、建物は長期間利用されることが多いため、基本的に運用費は設計費や建設費よりも高くなります。運用は設計や建設のように具体的な形として認識されにくいことから、右図のように冰山の下にある巨大な氷に例えられます。

なお、企画・設計・建設にかかる初期段階の費用は、ライフサイクルコスト総費用の約2～3割である一方、修繕、光熱水費などにかかる運用段階の費用は、約7～8割だと言われています。

ライフサイクルコストイメージ

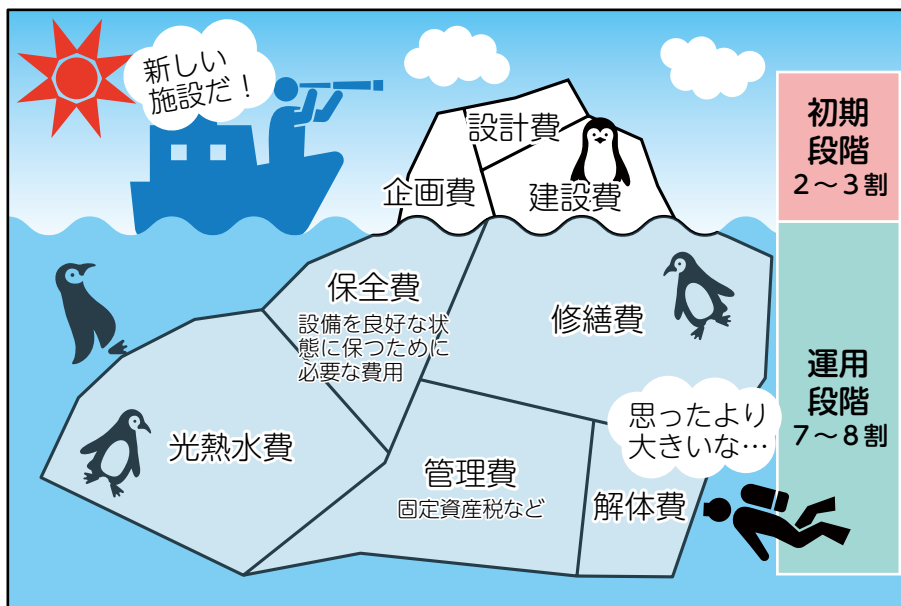

身近な例で考えてみよう！— 4人家族の光熱水費はいくら？—

令和元年家計調査(総務省)によると月平均額が2万1,922円となっています。50年間同じ家に住み続けた場合で単純に試算すると、光熱水費だけで約1,300万円がかかることになります。光熱水費だけでなく屋根、壁の塗替えやエアコン取り替えなどの様々な費用も必要です。建物を維持管理するためには、多額の費用がかかることがわかります。

03 建物を賢く維持管理していくためには

建設費(初期段階)だけではなく、修繕費などの費用(運用段階)を抑えることが重要になります。

統廃合により、機能を複合化・集約化することで、施設の量を減らすことによるライフサイクルコストの削減や、PPP(官民連携)やPFI(民間活力の活用)などにより、運用費の削減を図っていく必要があります。

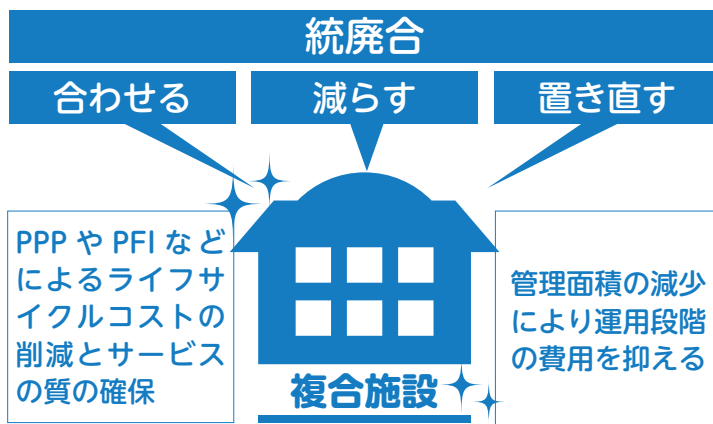

施設マネジメント キーポイント①

公共施設の建設後にも、多額の費用がかかってきます。



施設マネジメント キーポイント②

施設の更新の際には、目に見えにくい運用段階の費用も含めて考えることが重要です。

ふだんのくらしのしあわせを 守り支えるための連携協定

誰もが住み慣れたこの町で安心して自分らしく暮らしていける、そんな「ふだんのくらしのしあわせ」を、地域の貴重なサービスなどを生かしながら、地域ぐるみで支え合うまちづくりを目指しています。

このまちづくりの想いに賛同する47の民間事業者(令和3年1月末時点)と「東浦町ふだんのくらしのしあわせを守り支えるための連携協定」を締結しています。



●問い合わせ
ふくし課
内線126

東浦町ふだんのくらしのしあわせを守り支えるための連携協定

町と民間事業者が締結協定を結ぶと…

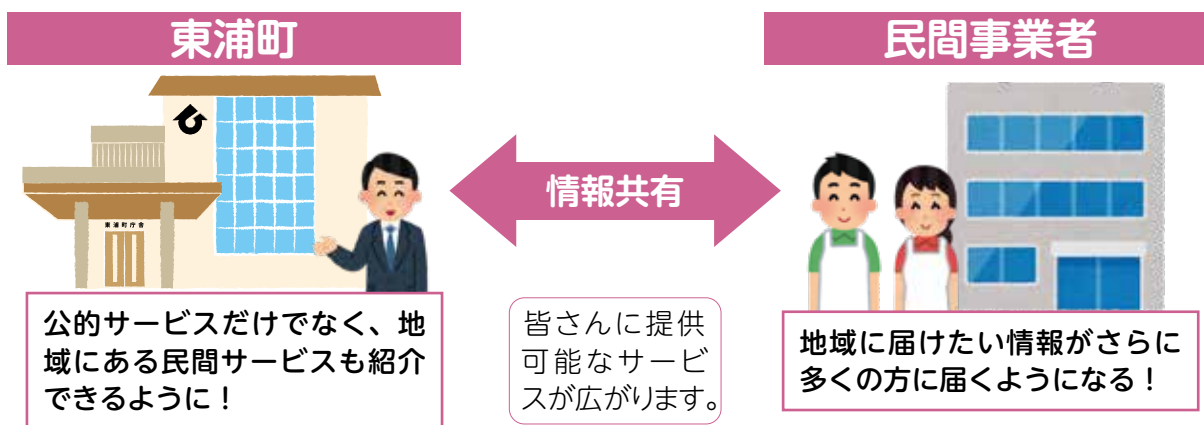

町は民間サービスをどうやって紹介しているの？

①困ったときは「助さん」！

さまざまな民間サービスの情報を1冊に集約しました。



町ホームページにも掲載！
欲しい情報が簡単に
探せる！わかる！

②民間サービスを知ってもらうためのイベントを実施

身近なサービスを知ってもらうきっかけづくりとして、町開催の「健活★縁活★笑活まつり」では民間事業者がブースを出展。サービス内容の紹介や啓発品の提供を行いました。



令和元年度「健活★縁活★笑活まつり」の様子

③情報お届けスペースを設置

ふくし課の窓口横には、民間サービスのチラシなどを設置しています。知ってお得、活用したくなるサービス情報など生活に役立つ情報が満載！生活の困りごとがある方はお声がけください。



地域福祉 推進委員会 公募委員募集

地域福祉の推進について皆さんの意見を反映するため、委員を募集します。

●募集人数 2名

●資格

- ・令和3年4月1日時点で、町内に住所を有する満18歳以上の方
- ・町の地域福祉に関心・熱意のある方
- ・平日に開催される推進委員会に参加できる方

※町議会議員・町職員は応募不可

●任期 3月5日から2年間

●開催回数(予定) 令和3年度は年4回、令和4年度は年1回

●報酬

会議の出席1回につき1万円

※4時間以内の場合は5,000円

●小論文のテーマ(400文字程度)

「地域課題の解決に向けて自分ができること」

●申し込み

2月19日(金)までに応募用紙(小論文を含む)をFAX、メール、郵送(当日必着)、あいち電子申請・届出システムまたは直接問い合わせ先へ

※応募用紙はふくし課で配布または町ホームページからダウンロード

●その他 結果は後日、文書で通知

●問い合わせ ふくし課 内線129

Fax 83-9756

✉ fukushi@town.

aichi-higashiura.lg.jp

住所 〒470-2192 (住所不要)

ふくし課



民間事業者はどんなサービスを提供しているの？

お買い物

→電話注文で食品や日用品を自宅までお届け！



買い物に行きたいけれど、車がない…

→高齢者や障がい者をお店まで送迎します。

自宅への訪問やお店までの送迎をして理美容を行います！



民間事業者

サロンなどのついでに片付け、栄養、美容などの出前講座を実施します！



家事の手伝いや不用品の片付けをお手伝い！



電球や電池が切れたけど、自分で交換するのが難しい…

→電球・電池交換のために出張します！

皆さんの暮らしを支える
地域のサービスがこんなにも！

各協定締結事業者が
取り組んでいる内容⇒



民間事業者大募集！

町と一緒に、地域に
より良いサービスを提供しませんか？

「こんなことをやっている」「これなら
できる」取組みを生かして、町と一緒に
地域の皆さんの「ふだんのくらしのしあ
わせ」を支えませんか？

ふくし課へ情報をお寄せください！



SDGs と環境について考えよう!

町内の環境を守るために、毎月1日号に環境に関する記事を掲載します。



●問い合わせ 環境課 内線 282



SDGs(エスディーゼーズ)という言葉をとくさん見たり聞いたりするけど何だろう。このマークのバッチを付けた人をよく見かけるけど、どういう意味なのかな?

行政、民間企業、NPO 法人の取組みも SDGs を意識しており、町の各分野の施策でも、SDGs に貢献する取組みを行っています。

今月は「SDGs」と「環境」について考えてみましょう。

SDGs(エスディーゼーズ)とは

「持続可能な開発目標(Sustainable Development GOALS)」の略であり、平成27年9月の国連サミットで採択された、2030年までに達成する世界共通の目標です。自分たちの身近な環境だけでなく、地球全体の環境をすべての人が考えて守っていこうという取組みです。

SUSTAINABLE
DEVELOPMENT
GOALS

SDGs ロゴ



SDGs 17の目標

SDGs ウェディングケーキモデル(下図)

SDGs の概念を表す行動モデル。SDGs の17の目標は大きく3つの階層からなる。

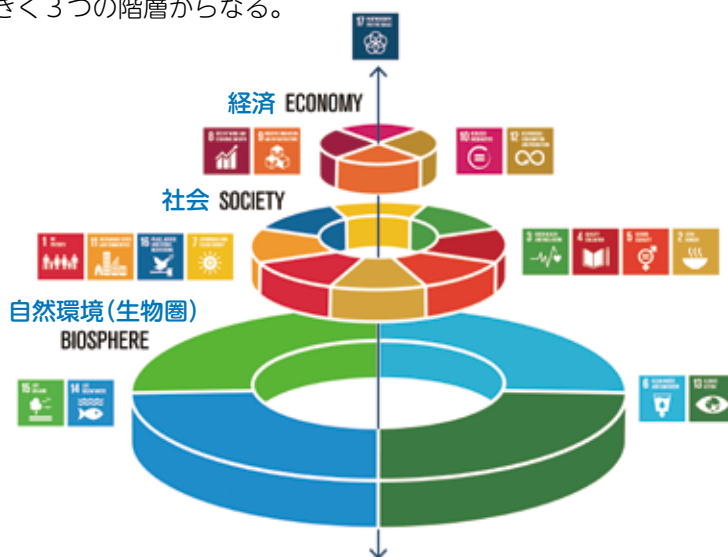

引用:ストックホルム大学ストックホルムレジリエンスセンター(Graphics by Jerker Lokrantz / Azote
※日本語訳を加筆



SDGs と環境の関係

「持続可能な開発」とは、将来の世代の欲求を満たしながら、現在の世代の欲求も満足させるような開発です。そのためには、経済成長、社会的包摂、環境保護という3つの要素を調和させることが不可欠です。

右図は、SDGs のウェディングケーキモデルと呼ばれるものです。「経済」の発展は、生活や教育などの社会条件によって成り立ち、「社会」は最下層の「自然環境」によって支えられていることを表しています。つまり、「経済」や「社会」は、「自然環境」という土台が無くては成り立ちません。

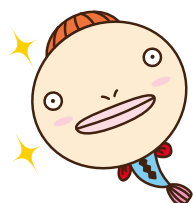

SDGs を達成するためには、環境への取組みが不可欠なんだね!

語句の説明

ユネスコスクール…新しい教育内容や手法の開発・発展を目指し、国際的な連携を実践する学校

一般廃棄物処理 基本計画(案) パブリック コメント募集

東浦町一般廃棄物処理基本計画(生活排水処理基本計画)は、町内で発生する一般廃棄物(生活排水)に関する基本事項などを定めるもので、令和3～12年度の10年間で計画期間とするものです。この計画案について、皆さんから意見を募集します。

●募集期間

2月8日(月)～3月10日(水)

●公表場所

環境課、町ホームページ、本庁舎1階ロビー

●提出方法

住所、氏名(法人・団体の場合は所在地、名称、代表者の氏名)、意見を記入のうえ、FAX、メール、郵送(消印有効)、あいち電子申請・届出システムまたは直接問い合わせ先へ

●意見への対応

お寄せいただいた意見に対する個別の回答はいたしません。後日、提出いただいた意見の概要とこれに対する町の考えを環境課窓口と町ホームページで公表します。

●問い合わせ

環境課 内線284

Fax 83-9756

✉ kankyo@town.

aichi-higashiura.lg.jp

☎ 470-2192 (住所不要)

環境課



私たちも行動してみよう

SDGsの土台である「自然環境」について、環境を守る基本計画で環境施策を策定し、環境への取組みを実施しています。

水循環や廃棄物問題、地球温暖化対策、生物多様性の保全などの環境問題に対して、皆さんや事業者、行政がそれぞれの役割のもと協力して取り組むことで、経済・社会課題も同時解決が期待されます。地域だけでなく世界全体の持続可能なまちづくりに貢献できます。

●学校教育ではSDGsの取組みがはじまっています。

- ・ユネスコスクール加盟校である藤江小学校は、総合学習の授業で児童がSDGsを意識して様々な課題に取り組んでいます。
- ・緒川、藤江小学校の先生が合同でSDGsに関する研修会を行い、理解を深めています。
- ・西部中学校では3年生がテーマを見つけ、SDGsについて学習・発表を行っています。



カードゲーム「2030 SDGs」を体験する研修会の様子

SDGsと 町の環境を守る基本計画

新しい環境を守る基本計画は、環境への取組みとSDGsの17のゴールと相互の関係がわかるようになっています。

SDGsについて「私たちの生活にどんな関係があるの」「何が問題となっているの」「私たちに何ができるの」と思われる方も多いと思います。新しい環境を守る基本計画を読むことで、暮らし、事業や地域活動などの日常的な取組みが、SDGsの達成や将来の東浦町の自然環境を守ることに繋がっていると認識することができます。



SDGsは、地域だけでなく世界や地球を守ることに繋がってすごいことだね。

東浦町
環境基本計画
実施計画



会計年度任用職員募集

会計年度任用職員とは、会計年度(4月1日～翌年3月31日)内の任期で任用される一般職の非常勤職員であり、任用条件によって期末手当の支給がされるなど待遇の拡充と同時に、職務に専念する義務などの服務規律(仕事をする上でのルール)が適用されます。

■共通項目

- 任用期間** 4月1日～令和4年3月31日 ※任用期間満了後、勤務評価により再度の任用あり
- その他**
 - ・有給休暇制度、労災保険適用あり
 - ・詳細は町ホームページをご覧ください。
 - ・申込書は各問い合わせの窓口または町ホームページからダウンロード



*…週の勤務時間が15.5時間以上の場合は期末手当あり

職種	内容	資格	勤務場所	勤務時間	報酬額	期末手当	社会保険	雇用保険	問い合わせ
障がい支援課 相談支援業務 (1名)	窓口受付・正規職員 補助・相談支援業務	要	障がい支援課	平日のうち週3日、9:00～ 16:00の間で6時間 (週18時間程度)	時給 1,153円	有	無	無	障がい 支援課 内線162
保育士 (3名程度)	保育士業務 (乳児担当など)	要	児童課が指定 した保育園	平日8:30～16:45 ※変更の場合あり	月額 180,376 円	有	有	有	児童課 内線142
保育士 (5名程度)	保育士業務 (早朝・延長担当など)	要	児童課が指定 した保育園	月～土曜日のうち希望する日 【早朝勤務】7:30～9:30 【延長勤務】15:15～19:15の間 で3時間(園により18:15まで)	時給 1,153円	*	無	無	
保育士 (3名程度)	保育士業務	要	児童課が指定 した保育園	月～土曜日のうち希望する日、 8:30～16:45の間で4～5時間	時給 1,153円	*	無	無	
保育士補助 (5名程度)	保育士補助業務 (早朝・延長担当など)	不要	児童課が指定 した保育園	月～金曜日のうち希望する日 【早朝勤務】7:30～9:30 【延長勤務】15:15～19:15の間 で3時間(園により18:15まで)	時給 989円	*	無	無	
看護師 (2名)	看護師業務	要	児童課が指定 した保育園	平日8:30～16:15の間で6時 間45分	月額 200,232 円	有	有	有	
調理員 (3名程度)	保育園での給食調理 業務	不要	児童課が指定 した保育園	平日9:00～15:00の間で4時 間	時給 989円	*	無	無	児童課 内線145
放課後 児童支援員 (10名程度)	児童クラブでの指導 員業務	要	児童課が指定 した児童館	月～土曜日でローテーション 勤務 【日中勤務】 14:00～19:00の間で4時間 【学校休業日勤務】 7:30～19:00の間で4時間	時給 1,086円	*	無	無	
放課後 児童支援員 補助 (10名程度)	児童クラブでの指導 員補助業務	不要	児童課が指定 した児童館	月～土曜日でローテーション 勤務 【日中勤務】 14:00～19:00の間で4時間 【学校休業日勤務】 7:30～19:00の間で4時間	時給 980円	*	無	無	
一般事務 (1名)	給水装置工事申込の 受付と承認事務・施 設維持管理委託事務	不要	上下水道課	9:00～17:00の間で週30時 間程度	時給 960円	有	有	有	上下 水道課 内線132
学校パート (1名)	環境美化用務・給食 用務・書類収受用務 に関することなど学 校用務全般	不要	学校教育課が 指定した小中 学校	平日の1日4時間、2交代制 (原則週替わり) 【午前】8:20～12:20 【午後】12:00～16:00	時給 959円	有	無	有	学校 教育課 内線176

職種	内容	資格	勤務場所	勤務時間	報酬額	期末手当	社会保険	雇用保険	問い合わせ
心の健康相談員 (若干名)	児童生徒の悩み、心配事などの相談業務	不要	学校教育課が指定した小中学校	平日8:20～17:00の間で週15時間	時給 1,013円	無	無	無	学校教育課 内線176
学校生活支援員 (若干名)	発達障害のある児童・生徒、特別支援学級に在籍する児童・生徒への学校生活における支援	不要	学校教育課が指定した小中学校	平日8:20～16:00の間で4～5時間程度(学校が指定) ※夏休みの出校日に勤務する可能性あり	時給 1,013円	有	無	有	
学校環境整備員 (1名)	小中学校の草刈り・樹木せん定・側溝清掃などの土木作業と清掃作業・施設点検・軽微修繕などの維持管理業務	不要	町内の小中学校(ローテーション)	平日のうち週2～3日程度、8:30～15:30	時給 1,005円	無	無	無	
アフタースクール指導員 (1名)	放課後に実施される小学4～6年生を対象とした放課後子ども教室(アフタースクール)での指導・管理運営補助業務	要	学校教育課が指定した小学校	①月・火・木・金曜日の14:30～18:30の1日4時間 ※学校行事などにより変更あり ②水曜日の13:30～15:30 ※月に1日のみ	時給 1,068円	有	無	無	
アフタースクール補助員 (1名)	放課後に実施される小学4～6年生を対象とした放課後子ども教室(アフタースクール)での指導補助	不要	学校教育課が指定した小学校	木・金曜日の13:00～18:30の時間で3時間	時給 960円	無	無	無	
町体育館一般事務 (1名)	窓口受付業務・各種事務の補助	要	町体育館	平日8:30～12:00の間で週10.5時間程度	時給 960円	無	無	無	スポーツ課 ☎83-8333
体育施設維持管理員 (2名)	体育施設の修繕および補修・除草や樹木のせん定など	要	町体育館および各体育施設	月～木曜日の9:00～15:00 ※祝日がある週は金曜日の勤務あり	時給 1,005円	有	無	有	
北部ふれあいセンター施設管理員 (1名)	窓口受付業務および施設管理	要	北部ふれあいセンター	シフト制(9:00～17:15、17:00～21:30)週23.5時間程度	時給 1,042円	有	有	有	
藤江コミュニティセンター施設管理員 (1名)		要	藤江コミュニティセンター	シフト制(9:00～17:30、17:00～21:30)週21時間程度	時給 1,042円	有	有	有	
調理員 (5名)	学校給食の調理・食器洗浄・所内清掃など	不要	学校給食センター	原則、学校給食がある日8:30～15:30の間でシフト制	時給 989円	有	無	有	学校給食センター ☎83-5314
給食配送 (2名)	学校給食の配送・回収・食器洗浄・所内清掃など	要	学校給食センター	原則、学校給食がある日10:00～15:00の間でローテーション勤務(週16時間程度)	時給 1,051円	有	無	無	

●任用期間 4月1日～6月30日

職種	内容	資格	勤務場所	勤務時間	報酬額	期末手当	社会保険	雇用保険	問い合わせ
税務課一般事務 (1名)	町民税事務などの補助・資料整理	不要	税務課	平日9:00～15:00の間で週25時間程度	時給 960円	無	無	有	税務課 内線113

●任用期間 4月1日～10月31日

職種	内容	資格	勤務場所	勤務時間	報酬額	期末手当	社会保険	雇用保険	問い合わせ
税務課一般事務 (1名)	窓口受付・電話対応・滞納整理随時・資料整理	不要	税務課	平日9:00～15:00の間で週20時間程度	時給 960円	有	無	有	税務課 内線123



育児講座

「くるくるシャボン玉を作ろう」

- と き 3月18日(木)
午前10時30分～11時30分
- ところ 総合子育て支援センター(うららん)
- 対象 町内在住の方
- 定員 12名(先着順)
- 講師 うららんスタッフ
- 参加費 無料
- 託児 6か月～未就園児
 - ・定員 14名(先着順)
 - ・託児料 300円/人(当日徴収)
- 申し込み 2月22日(月)午前10時から問い合わせ先へ(電話申込可)



病児・病後児保育室 うららんケアルーム

利用するには事前登録が必要です。今後、職場復帰などで利用を検討される方は、問い合わせ先へ

- 持ち物 母子健康手帳(登録時)
- 問い合わせ
総合子育て支援センター(うららん)
病児保育専用携帯
☎080-7305-9629



子育て なんでも相談		※予約は町内在住の方が対象		
	日にち	時間	内容	
子ども・子育て相談室	毎週月～金	9:30～16:00	子育てコーディネーターによる面接、電話、FAX 相談	
子ども相談	毎週火曜日	9:30～15:00	子どもを遊ばせながら子育て家庭相談員への相談(予約可、電話相談可)	
発育相談	3月17日(水)	①9:30～ ②10:30～	乳幼児の発育相談(予約制)	
授乳・卒乳相談	3月9日(火)	13:30～15:00	助産師による授乳(母乳・ミルク)や卒乳についての個別相談(予約可)	
	3月29日(月)	10:00～11:30		
すくすく相談	3月5日(金)	保健師・栄養士・歯科衛生士 10:00～11:00	母子の健康面で普段気になっていることを気軽に個人相談(予約可)	
言葉相談	3月10日(水)	①9:30～ ②10:30～	言葉についての個別相談(予約制)	
発達相談	3月16日(火)	①9:30～ ②10:30～ ③13:00～	学習面や行動について心配のある小中学生の個別相談(予約制)	

うららん 3月の予定		日にち	時間	内容
パパ広場		3月27日(土)	10:30～11:15	メダルを作ろう
赤ちゃんタイム		毎週火曜日	14:00～(15分程度)	ふれあい遊びと絵本や季節の歌
双子三つ子の会		3月1日(月)	10:00～11:30	ママ同士でお話ししましょう。
絵本の読み聞かせ		毎週水・金曜日	11:15～11:30	ボランティアや広場スタッフによる絵本の読み聞かせ
ひよこっこ		3月1日、 8日、15日(月)	10:30～11:00	1日:シール遊び、8日:手形をしよう、 15日:おはなしをみよう

おもちゃの お医者さん	3月8日(月)	10:00～11:00	壊れたおもちゃの無料修理(部品代を除く) 日程日以外でも、おもちゃの預かり可
	3月27日(土)	13:00～15:00	



町の人事行政の 運営などの状況を公表します！



令和元年度における東浦町の人事行政の運営等の状況について、公表します。

※なお、表示単位未満は四捨五入し端数整理しています。

●問い合わせ 秘書人事課 内線226

1 職員の任免および職員数に関する状況

(1) 職員の任免の状況(令和元年度中)

採用者数	40人	退職者数	36人
------	-----	------	-----

(2) 職員数(平成31年4月1日現在)

職員数	425人
-----	------

※一般職に属する常勤職員数

※再任用短時間勤務職員(21人)および任期付短時間勤務職員(2人)を除く

2 職員の人事評価の状況

人事考課制度に基づき、職員(技能労務職員および非常勤職員を除く)を対象に勤務成績の評価を次のとおり行っています。
※技能労務職員および非常勤職員については、別の方法により評価

目的	これまでの年功序列的な制度から能力・業績を重視した給与構造への抜本的な見直しを行い、目標管理と連携した業績重視の人事考課制度を導入し、職員の意識改革および人材の育成をするとともに給与などへの反映を目的とする。
制度の概要	人事考課制度により、第2次考課者において考課した総合考課点をAからEの5段階に置き換えて評価する。調整考課者は、最終評定点および評語を決定する。評語AおよびBの配分について、Aは全体の10%以内、AとBの和は30%以内としている。
評定日	令和2年1月1日
評定期間	平成31年4月1日から令和2年3月31日まで
対象者	東浦町職員定数条例による職員のうち、技能労務職を除くすべての職員 ただし、欠勤、休職、停職、長期出張その他これに類する事故などのために長期にわたり職務に従事しない場合若しくは公正な評定を行うことができないと認められる場合は除く
実施者数	384人

3 職員の給与の状況

(1) 人件費の状況(令和元年度普通会計決算)

歳出額A (千円)	人件費B (千円)	うち 職員給与	人件費率 (B/A) (%)	30年度の 人件費率 (%)
15,200,856	2,688,806	1,820,395	17.7	17.2

※人件費には、特別職に支給される給料、報酬などを含む

(2) 職員給与費の状況(令和元年度普通会計決算)

職員数 A (人)	給与費(千円)				1人当たり 給与費 (B/A) (千円)
	給 料	職員手当	期末勤勉 手当	計 B	
391	1,125,213	218,461	476,721	1,820,395	4,656

※職員手当には退職手当を含まない

(3) 一般行政職の初任給の状況(平成31年4月1日現在)

区 分	初任給(円)	採用2年後の給料額(円)
大学卒	187,200	199,700
高校卒	153,000	164,200

※一般行政職…税務職員、保健師、保育士、企業職員、技能労務職員などを除いた一般的な業務に従事する職員

(4) 一般行政職の経験年数別平均給料月額

(平成31年4月1日現在)

区 分	経験年数 10年(円)	経験年数 20年(円)	経験年数 25年(円)	経験年数 30年(円)
大学卒	264,567	359,400	388,033	396,320
高校卒	221,600	-	369,267	390,525

※一般行政職…税務職員、保健師、保育士、企業職員、技能労務職員などを除いた一般的な業務に従事する職員

(5) 一般行政職の級別職員数の状況(平成31年4月1日現在)

区 分	1級	2級	3級	4級	5級	6級	7級	8級	計
標準的な職務 内容	主事 技師	主事 技師	主査	係長 主任	課長 補佐	課長 主幹 課長 補佐	部長 課長	部長	—
職員数 (人)	33	56	41	27	20	27	5	2	211
構成比 (%)	15.6	26.5	19.4	12.8	9.5	12.8	2.4	0.9	100

※一般行政職…税務職員、保健師、保育士、企業職員、労務職員などを除いた一般的な業務に従事する職員

(6) 職員の平均給料月額、

平均給与月額、平均年齢の状況(平成31年4月1日現在)

区 分	平均給料月額 (円)	平均給与月額 (円)	平均年齢 (歳)
一般行政職	284,700	360,900	36.8
技能労務職	210,700	236,500	54.7



(7)職員手当の状況

ア 期末・勤勉手当(令和元年度普通会計決算)

	期 末	勤 勉
6月期支給月数(月分)	1.300	0.925
12月期支給月数(月分)	1.300	0.975
計(月分)	2.600	1.900
職務上の段階、職務の級などによる加算措置 有		
平均支給年額(千円/人)	729	515

※支給月数は、令和元年度の状況

※平均支給年額は、令和元年度の職員1人当たりの平均額

イ 退職手当(令和元年度中)

退職区分	自己都合など	定年・勲奨
平均支給額(千円)	1,603	22,720

※平均支給額は、令和元年度に退職した職員1人当たりの平均額

ウ 特殊勤務手当(令和元年度中)

職員全体に占める支給職員の割合(%)	2.6
平均支給年額(円)	13,360
手当の種類(種類)	5
代表的な手当	待機手当、滞納整理手当

※支給職員の割合は平成31年4月の状況

※平均支給年額は、令和元年度普通会計決算額を平成31年4月の支給対象職員数で除したもの(以下の手当についても、同様)

4 職員の勤務時間その他の勤務条件の状況

(1)勤務時間の状況(平成31年4月1日現在)

(変則勤務職場などを除く一般的な職場におけるもの)

正規の勤務時間	開始時刻	終了時刻	休憩時間
7時間45分	午前8時30分	午後5時15分	正午~午後1時

(2)主な休暇の種類(平成31年4月1日現在)

区 分	付与日数	区 分	付与日数
年次有給休暇	1年度につき20日	証人等出頭	必要期間
出 産	産前6週間、産後8週間	骨髓移植	必要期間
育児時間	1日2回、各30分以内	ボランティア	1年につき5日以内
子の看護	1年につき5日以内	住居減失等	7日以内
短期の介護	1年につき5日以内	交通遮断	必要期間
忌 引	親族の区分により1~7日	妻の出産補助	2日以内
父母の祭日	1日	夏季休暇	1年につき5日
結 婚	連続する5日以内	選挙権行使	必要期間

7 職員の服務の状況

(1)服務制度に関する研修などの実施状況

地方公務員法(昭和25年法律第261号)に定められた町職員についての義務を周知徹底するため、新規採用職員研修において、服務制度に係る研修を実施しました。また、随時、通知文書などにより、服務規律の徹底を図っています。

エ 時間外勤務手当(令和元年度中)

支給総額(千円)	平均支給年額(千円/人)
82,520	237

オ その他主な手当(平成31年4月1日現在)

区 分	内 容
扶養手当	満22歳に達する日以後の最初の3月31日までの間にある子 10,000円 上記以外 6,500円 (満16歳から22歳までの子は1人につき5,000円を加算)
住居手当	借家… 12,000円を超える家賃の額に応じ、最高27,000円
通勤手当	交通機関利用者…運賃相当額の範囲内で支給(原則として6か月定期券の額で最高55,000円) 自家用車等利用者…通勤距離に応じ、最高31,600円

(8)特別職の報酬などの状況(平成31年4月1日現在)

区 分	報酬などの月額(円)	期末手当(月分)
町 長	871,000	6月期 1.675 12月期 1.725 計 3.40
副町長	682,000	
議 長	380,000	
副議長	300,000	
議 員	270,000	

5 職員の休業の状況

育児休業等取得者数(令和元年度中に新たに取得した職員数)

区 分	男 性	女 性
育児休業取得者数(人)	0	5
部分休業取得者数(人)	0	8

6 職員の分限および懲戒処分の状況

(1)分限処分の状況(令和元年度中)

処分の種類	処分者数(人)	処分の事由
休 職	6	心身故障のため、長期の休養を要する場合
降 任	3	職に必要な適格性を欠く場合
免 職	0	—

(2)懲戒処分の状況(令和元年度中)

処分の種類	処分者数(人)	処分の事由
免 職	0	—
停 職	0	—
減 給	0	—
戒 告	0	—

(2)ハラスメント対策

ハラスメント防止については、秘書人事課を相談窓口として職場におけるハラスメントの防止などに努めています。

(3)営利企業などへの従事許可の状況

(令和元年度中に新たに許可したもの)

区 分	件数(件)
報酬を得て事業若しくは事務に従事するもの	5

8 職員の退職管理の状況

平成28年4月1日に、再就職者による依頼等の規制の導入等により退職管理の適正を確保するための所要の措置を講ずることを内容とする改正地方公務員法が施行されました。

改正後の地方公務員法による規制のほか、東浦町職員の退職管理に関する条例（平成28年東浦町条例第2号）を制定し、本町職員の退職管理の適正化を図り、町政に対するより一層の信頼を確保できるように取り組んでいます。

(1) 退職管理の規制などの概要

ア 再就職者による依頼など（働きかけ）の規制（地方公務員法第38条の2）

営利企業などに再就職した元職員が、離職前の職務に関し

て、現職職員へ働きかけをすることが禁止されています。

イ 再就職情報の届出（条例第3条）

管理職の地位にある職員であった者は、離職後2年間、再就職した場合は任命権者に届け出ることが義務付けられています。

(2) 再就職情報の届出件数（令和元年度中）

再就職先の内訳（件）			合計（件）
町関係団体	民間企業	その他	
0	0	2	2

※「その他」…公益法人、学校法人、医療法人など

9 職員の研修の状況（令和元年度中）

東浦町職員研修規程（平成26年東浦町規程第2号）に基づき実施した研修は、次のとおりです。

オン・ザ・ジョブ・トレーニング（各職場内において日常の職務を通して職員の資質の向上および職場のモラルの向上を図る研修）…OJT研修

一般研修（職員がその職務を遂行するために必要な知識、技能、態度その他基礎的教養の習得を目指す研修）

- …新規採用職員研修、一般職員研修、監督者研修、管理者研修
- ・新任係長まで主に知多5町職員研修協議会で実施
- ・課長補佐以上は、主に県研修センターで実施
- ・保育士は専門機関で実施

特別研修（特定の職務を行うのに必要な専門的、実務的な知識および技能を習得させる研修）

- …文書研修、財務研修、情報セキュリティ研修、メンタルヘルス研修、説明能力向上研修、ファシリテーション研修、キャリアデザイン研修

（係長級、主事級）、プレゼンテーション能力向上研修、交通安全研修、意識改革セミナー、定住自立圏研修、普通救命講習、判断力・決断力研修、交渉力・折衝力研修、コンプライアンス研修、クレーム対応研修、ロジカルシンキング研修、ハラスメント研修、地方分権改革「提案募集方式」研修、認知症サポーター養成講座

派遣研修（他の地方公共団体、外部の研修団体などが行う研修に派遣し、行政の効率的な運営能力および高度な識見を備えた職員を養う研修）

…自治大学校、県研修センター、市町村アカデミー、民間研修機関など

自主研修（職員が自らの意思に基づき町政全般について調査、研究および知識を習得するもの）

…資格取得などの支援補助

10 職員の福祉および利益の保護の状況（令和元年度中）

(1) 共済組合負担金（地方公務員等共済組合法（昭和37年法律第152号）に基づく負担金：普通会計）

執行額（千円）	1人当たりの負担額（千円）
400,905	1,025

(2) 職員互助会に対する補助金

補助金額（円）	会員数（人）	1人当たりの補助額（円）
1,345,000	436	3,085

(3) 安全衛生

ア 安全衛生管理体制の概要

職員の安全確保、健康増進などの諸施策を効率的に推進するため、東浦町職員安全衛生管理規程（昭和59年東浦町訓令第2号）の定めるところにより、統括安全衛生管理者（副町長）を組織の長とする安全衛生管理体制を整備しています。

また、調査審議機関として職員の安全衛生に関する基本的対策については、安全衛生委員会を設置しています。

イ 職員健康診断（令和元年度中）

検診名	受診者数（人）	健康管理区分（医療面）（人）		
		要医療	要精検	正常・要観察
定期健康診断および人間ドック	420	23	188	209

ウ 健康指導などの実施状況

職員の健康の保持増進を図るため、健診結果に基づく事後管理、一般疾病の予防・治療対策、心の健康問題について共済組合などの相談窓口を活用して保健指導を実施しています。

(4) 職員の災害補償

ア 公務災害認定件数（令和元年度中）

負傷（件）		疾病（件）	
自己職務遂行中	2	公務上の負傷に起因する疾病	0
出張中	0	職業病	0
その他	0	その他公務起因性の明らかな疾病	0
合計（件）	2		

イ 通勤災害認定件数（令和元年度中）

出勤途上（件）	退勤途上（件）	合計（件）
0	0	0

ウ 公務災害基金負担金（地方公務員災害補償法

（昭和42年法律第121号）に基づく負担金）

執行額（円）	2,403,751
--------	-----------

※公平委員会の事務は、愛知県に委託

11 公平委員会の事務の状況（令和元年度中）

業務の種類	件数（件）
勤務条件に関する措置の要求の状況	0
不利益処分に関する不服申立ての状況	0



2月合併号に掲載している記事内容は、1月18日(月)時点の情報です。新型コロナウイルス感染症の拡大防止のため、町主催の事業を中止または延期する場合があります。

詳しくは町ホームページまたは問い合わせ先へ



犯罪被害者等
支援パネル展



犯罪被害に遭われた方は、本人だけでなく、家族もさまざまな精神的・身体的な痛みを受けます。さらに、

12月末日の人口

世帯	20,918世帯 (+273)		
人口	50,343人 (+175)		
男	25,349人	女	24,994人
出生	24人	転入	202人
死亡	40人	転出	126人

※()内は、前年同期の増減

2月の税など

納期限 3月1日(月)
固定資産税 都市計画税(第4期分)
国民健康保険税 (第8期分)
後期高齢者医療保険料 (第8期分)

12月の事故災害状況

交通事故	17件 (155件、+1)
死亡	0人 (0人、±0)
救急出場	161件 (1,872件、-341)
火災出場	1件 (20件、-20)
うち建物	1件 (7件、-21)

※()内は1月からの累計と
前年同期の増減



マイプロデュース講座
ママ&ベビーヨガ

ママとベビーのためのヨガです。たっぷりふれあって、スキンシップをとります。産後の体調と体型を整えて、心も身体もリフレッシュしましょう!

興味本位のうわさや中傷、取材などによる私生活の平穩の侵害も受けることがあります。犯罪被害の実態について理解を深め、社会全体で犯罪被害者などを支えていきましょう。

●とき 2月15日(月)～19日(金)
●ところ 役場1階 ロビー
●防災交通課 内線348

●とき 3月9日、16日、23日
(毎週火曜日 全3回)
午前11時～正午

●ところ 勤労福祉会館

●対象

・5か月～1歳(令和3年3月1日時点)のベビーと一緒に参加できるママ
・町内在住、在勤の方

●定員 8組(先着順)

※定員の半数に満たない場合は中止

●講師 池田 智美氏

●受講料 1200円(初回徴収)

●持ち物 ヨガマット(またはバスタオル)、飲み物、動きやすい服装

※ジーンズ、スカート不可

●申し込み 2月5日(金)～3月2日

●申込問い合わせ先(電話申込可)

●文化センター
☎(83)9567



フランスボール
エクササイズ



広報ひがしうら
「カタポケ」
で配信中!

10言語対応

音声読み上げ

文字サイズ調整可



●とき 3月8日(月)
午前10時～正午

●ところ 石浜コミュニティセンター

●対象 町内在住、在勤の方

●定員 10名(先着順)

※定員の半数に満たない場合は中止

- 講師 鈴木 真子氏
- 受講料 600円(当日徴収)
- 持ち物 飲み物、汗拭き用タオル、ヨガマット(またはバスタオル)
- 申し込み 2月9日(火)午前8時30分～3月1日(日)に問い合わせ先へ
- ※電話申込可
- 石浜コミュニティセンター
☎(83)3007
- あいちの木で作ろう!
親子木工教室
- ひとり用のケーキ&ティープレートづくりをします。
- とき 3月14日(日)
午前10時～正午
- ところ 文化センター
- 対象 小学生以上の子どもとその保護者
- 定員 8組(先着順)
- 講師 知多農林水産事務所
林務課 西崎 生二氏
- 材料費 500円(当日徴収)
- 持ち物 軍手
- ※汚れてもよい服装で参加すること
- 申し込み 2月5日(金)～3月4日(日)に問い合わせ先へ(電話申込可)
- 文化センター
☎(83)9567



相談 2/15(月) → 3/14(日)

※予約の記載がないものは、予約不要

相談は無料で、秘密は厳守します。

	と き	ところ	相談窓口・問い合わせ
心配ごと相談 人権問題・家庭での悩み・行政相談	2月16日(火) 10:00～12:00、13:00～15:00	役場2階 第1会議室	住民課 内線157
若者就職相談 予約制 15～49歳の 無業状態の若者やその保護者の相談	2月17日(水) 14:00～16:00	役場1階 相談室1	ちた地域若者 サポートステーション ☎0569-89-7947 
司法書士相談 予約制 空き家に関する相続・登記 ※現在、予約制の電話相談に切り替えて実施しています。	2月17日(水)13:00～15:00 (予約締切2月12日12:00まで)	—	都市計画課 内線266
建築士相談 予約制 空き家に関するリフォーム、耐震等 ※現在、予約制の電話相談に切り替えて実施しています。	2月18日(木)10:00～12:00 (予約締切2月17日12:00まで)	—	都市計画課 内線266
成年後見制度巡回相談 予約制	2月18日(木) 13:30～16:30	役場1階 相談室1	知多地域 成年後見センター ☎39-2663
弁護士による法律相談 予約制 法律に関すること ※定員6名	2月26日(金) (予約開始2月10日8:30～) 3月12日(金) (予約開始2月17日8:30～) 13:00～16:00	役場2階 相談室2	住民課 内線157 ※町内在住、本人のみ 1人年1回、30分
不動産相談 予約制 契約・建築・空き家・税	3月9日(火) 13:30～16:30	役場2階 相談室2	町商工会 ☎83-6123
おたずねします 課長さん 町政に関すること	原則 毎週月曜日 8:30～17:00(予約制)	役場内	広報情報課 内線288
こどもと親のほっとライン いじめ・不登校など学校生活に関すること ※就学前、中学校卒業後の方も可	毎週月～金曜日 9:00～17:00	学校教育課	学校教育課  0120-783-430 (ナヤミヨ サレ)

共に学ぶ 多文化共生講座

これからはじめる多文化共生コース
町には多くの外国人が暮らしています。「地域住民として外国人も日本人も関係なく、文化的な違いを認め合い共生していく」ことが大切です。

●とき 2月21日、28日、3月14日
(各日曜日 全3回)

午前10時～正午

※1回のみ受講可

●ところ 文化センター

●内容

・第1回 東浦町の多文化共生
ーポストコロナその先へ

・第2回 外国にルーツを持つ子ども若者とキャリア

・第3回 外国につながるのある子どもと学校生活

●対象 高校生以上で地域に住む外国人との交流や多文化共生、日本語学習支援ボランティアに興味がある方

●定員 15名(先着順)

●講師 愛知淑徳大学
助教 鈴木 崇夫氏

●講座コーディネーター
星城大学

講師 松本 美紀氏

●受講料 無料

●主催 町

●受託 多文化共生ひがしうら

●申し込み 2月5日(金)から各開催

日1週間前までに申込用紙をFAX、郵送(消印有効)、メールまたは直接問合せ先へ

※締切日後の申込みは要相談

※申込用紙は協働推進課で配布または町ホームページからダウンロード

●協働推進課 内線295
(83)9756
Fax (83)9756
kyoudou@town.
aichi-higashiura.lg.jp
〒470-2192
(住所不要) 協働推進課

外国人の方の参加も大歓迎

外国語が話せなくても大丈夫!

あなたの声も聞かせてください。



3月 資源ごみ収集

ステーションに出された資源ごみは持ち去り禁止

地区	プラスチック容器包装			金属・びん・ペットボトル	紙・布類
	地区収集日	拠点収集日	拠点場所		
森岡	5・19日(金)	12・26日(金)	コミュニティセンター	2・16日(火)	9・23日(火)
森岡台	5・19日(金)	12・26日(金)	北部ふれあい	9・23日(火)	2・16日(火)
緒川	12・26日(金)	毎日	役場	3・17日(水)	10・24日(水)
緒川新田	3・17日(水)	10・24日(水)	コミュニティセンター	12・26日(金)	5・19日(金)
東ヶ丘	3・17日(水)	10・24日(水)	集会所ほか	5・19日(金)	12・26日(金)
石浜東	11・25日(木)	4・18日(木)	コミュニティセンター	8・22日(月)	1・15日(月)
石浜中	4・18日(木)	11・25日(木)	集会所	10・24日(水)	3・17日(水)
石浜西	11・25日(木)	4・18日(木)	集会所	1・15日(月)	8・22日(月)
生路	10・24日(水)	3・17日(水)	コミュニティセンター	11・25日(木)	4・18日(木)
藤江	10・24日(水)	3・17日(水)	公民館	4・18日(木)	11・25日(木)

し尿収集

※土日の収集は休み

地区	収集日	地区	収集日	地区	収集日
森岡	1・2日	緒川新田	9～10日	生路	17～26日
緒川	2～9日	石浜	10～18日	藤江	25～31日

親子剣道体験教室



スポーツ

●とき 3月28日(日)

午前10時～正午

●ところ 町体育館

●対象 保育園年長以上の方

●講師

町スポーツ協会剣道部高段者

●参加費 無料

●主催 町スポーツ協会

●申し込み 不要、直接会場へ

町スポーツ協会事務局

(町体育館内) ☎(83)8333

第8回東浦町小学生春季 親善ソフトテニス大会

●とき 3月6日(土)

午前8時30分～

※予備日 3月14日(日)

第23回知多北地区 ペタンク大会



- **ところ** 文化広場テニスコート
- **種目** ダブルス（選手権の部、初級者の部）
- **対象** ペアとも町内在住、在学または町スポーツ協会登録者および招待小学生
- **参加費** 200円／人
- **主催** 町スポーツ協会
- **申し込み** 2月26日（金）までに申込書と参加費を問い合わせ先へ
- **町スポーツ協会事務局**
（町体育館内） ☎（83）8333

- **とき** 3月7日（日）
・受付 午前8時30分～
・競技開始 午前9時～
※予備日 3月14日（日）
- **ところ** 町営第1グラウンド
- **種目** トリプルス
- **対象** 東浦町、東海市、大府市、知多市に在住、在勤、在学の小学5年生以上の方で構成されたチーム
※1チーム3名
- ※高校生以下は、保護者の承諾を得ていること
- **参加費** 1チーム 1000円
- **主催** 知多北地区社会体育連絡協議会

● その他

- ・マイボール使用可（貸出あり）
- ・相互審判。各チームでメジャーを用意
- ・知多北地区社会体育連絡協議会ペタンク競技規則に準ずる
- ・各ブロック1～3位を表彰
- **申し込み** 2月19日（金）までに申込書と参加費を問い合わせ先へ
- ※申込書は町体育館で配布または町ホームページからダウンロード
- **町スポーツ課（町体育館内）**
☎（83）8333



子育て

ファミリー・サポート・センター講習

ファミリー・サポート・センターとは、子育てのお手伝い（子どもの預かりや送迎など）を会員同士でする有償ボランティアの会です。援助活動をするためにはこの講習会を受けていただく必要があります。

- **とき** 3月9日（日）
・受付 午後1時15分～
- ・講習会 午後1時30分～3時30分
- **ところ** 総合子育て支援センター（うららん）

東浦町 行政サービスコーナー イオンモール東浦 2階

利用時間 午前10時～午後7時30分
（12月29日～1月3日を除く）

サービス内容

- 住民票、印鑑登録証明書（登録カードが必要）、年金現況証明書、税関係証明書（※1）の交付、戸籍証明書の交付（※2）
※1…固定資産に関する証明など一部交付できない証明もあります。
※2…戸籍証明書の交付は、午後5時15分（水曜日は午後7時15分）まで
- 町税、水道料金、下水道事業受益者負担金、後期高齢者医療保険料、介護保険料の納付
- 町運行バス「う・ら・ら」定期券・回数券、町刊行物などの販売

本人確認
実施中

証明書交付には本人確認が必要です。運転免許証など顔写真付き身分証明書を持参してください。また、本人以外の方が申請する場合、委任状が必要になる場合があります。



問い合わせ ☎82-2940

- **内容** システム説明と質疑応答、子どもの発達と事故予防、急病・ケガへの対応と応急処置
- **対象** 援助会員の登録を希望する方、ファミリー・サポート・センターの活動に興味があり、説明だけでも聞いてみたい方、余暇の時間を利用したい方
- **申し込み** 3月8日（月）までに問い合わせ先へ
※当日都合が悪い方や詳しく知りたい方は問い合わせ先へ
- ※依頼会員の登録は随時受付
- **町ファミリー・サポート・センター**
☎（84）0181



盆梅展 色とりどりの梅の盆栽を展示します。

- **とき** 2月19日（金）～21日（日）
午前9時～午後4時
- **ところ** 文化センター
- **入場料** 無料
- **主催** 町文化協会
- **後援** 町、町教育委員会
- **問い合わせ**

町文化協会事務局
（文化センター内） ☎83-9567





募集

耐震改修促進計画(案) パブリック・コメント募集

東浦町耐震改修促進計画を改定するにあたり、皆さんからの意見を募集します。

●募集期間

2月15日(月)～3月16日(火)

●公表場所 都市計画課、町ホームページ、本庁舎1階ロビー

●提出方法 住所、氏名(法人・団体の場合は所在地、名称、代表者の氏名)、意見を記入のうえ、FAX、

メール、郵送(消印有効)、あいち電子申請・届出システムまたは直接問い合わせ先へ

●意見への対応 お寄せいただいた意見に対する個別回答はいたしません。後日、提出いただいた意見の概要と町の考えを都市計画課窓口と町ホームページで公表します。

問 都市計画課 内線267

Fax (84) 6422

✉ toshikeikaku@town.

aichi-higashiura.lg.jp

住所 〒470-2192(住所不要)

都市計画課



おめでとう ございます

■令和2年度法務大臣表彰

令和2年11月24日で退任されるまで、多年にわたり保護司として更生保護活動に貢献し、その功績が顕著であることが認められ、法務大臣表彰を受けられました。

・新美 直臣さん(藤江)



景観まちづくり委員会 公募委員募集

東浦町景観計画に基づき魅力ある景観を形成するにあたり、景観計画の推進や景観の形成について、皆さんの意見を反映するため、委員を募集します。

●募集人数 3名程度

●資格

・令和3年4月1日時点、町内に住所を有する満18歳以上の方
・景観に対して関心、熱意のある方
・任期中の委員会に参加できる方

※町議会議員・町職員は応募不可

●任期 4月1日から2年間

●開催回数 年3回程度(予定)

※平日開催

●報酬

会議の開催1回につき1万円

※4時間以内の場合は5000円

●小論文のテーマ(400文字程度)

「東浦町の景観に対する意見、考え、思いや応募の動機など」

●申し込み 3月1日(月)までに応募

用紙(小論文を含む)をFAX、メール、郵送(当日必着)、あいち電子申請・届出システムまたは直接問い合わせ先へ

※応募用紙は都市計画課で配布または町ホームページからダウンロード

ド

●その他

・応募用紙により選考
・応募用紙は返却不可
・面接を行う場合あり
・結果は後日、文書で通知

問 都市計画課 内線332

Fax (84) 6422

✉ toshikeikaku@town.

aichi-higashiura.lg.jp

住所 〒470-2192(住所不要)

都市計画課



保育所運営委員会 公募委員募集

町保育所の適切な運営について、皆さんの意見を反映するため、委員を募集します。

●募集人数 2名

●資格

・令和3年4月1日時点、町内に住所を有する満18歳以上の方
・町の保育事業に関心がある方
・平日に開催される運営委員会に参加できる方

※町議会議員・町職員は応募不可

●任期 4月1日から2年間

●開催回数 年1回

●報酬

会議の出席1回につき1万円

※4時間以内の場合は5000円

●小論文のテーマ(400文字程度)

「子どもを育てるために、保育園はどのようなあるべきか」

●申し込み

3月1日(月)までに応募用紙(小論文を含む)をFAX、メール、郵送(当日必着)または直接問い合わせて先へ

※応募用紙は児童課で配布または町ホームページからダウンロード

●その他

・応募用紙は返却不可

・結果は後日、文書で通知

問児童課 内線142

Fax (83) 3912

✉ jido@town.

aichi-higashiura.lg.jp

住所 〒470-2192(住所不要)

児童課



学校体育施設開放運営
委員会 公募委員募集

東浦町学校体育施設開放の運営について、皆さんの意見を反映するため、委員を募集します。

●募集人数 2名

●資格

・令和3年4月1日時点、町内に住所を有する満18歳以上の方

・スポーツ活動に対して関心と熱意がある方

・任期中の会議に参加できる方

※町議会議員・町職員は応募不可

●任期 4月1日から2年間

●開催回数 年1回(4月を予定)

●報酬

会議の出席1回につき5000円

(3時間以内)

●小論文のテーマ(400文字程度)

「行政に求むスポーツ施設の運用について」

●申し込み 2月8日(月)～22日(月)に

応募用紙(小論文を含む)をFAX、メール、郵送(当日必着)または直接

問い合わせて先へ

※申込書は町体育館で配布または町ホームページからダウンロード

●その他

・応募用紙、小論文は返却不可

・結果は後日、文書で通知

問スポーツ課(町体育館内)

住所 〒470-2104

生路字狭間80

電話 (83) 8333

Fax (84) 2203

✉ sports@town.

aichi-higashiura.lg.jp



No.6
ウェルネスバレー 通信

問い合わせ

企画政策課 内線290

ウェルネスバレー イベント情報→



ウェルネス
バレーとは…

東浦町および大府市では、健康・長寿に関する研究機関や施設が集積したあいち健康の森とその周辺地区を「ウェルネスバレー」と名付け、ウェルネスバレー基本計画を作成しました。健康・長寿づくりをお手伝いするイベントやサービス開発などについて紹介します。

いつまでも元気でいるために
健康チェックしませんか？

あいち健康プラザでは専門的なマシンを使つての運動や、天候を気にすることなくウォーキングやジョギングが楽しめます。

●施設を利用するには…

簡易健康評価(410円)を受診すると、1回620円でトレーニングマシン、ジョギングトラックが利用できます。健康チェックをきっかけに生活習慣を振り返り、いつまでも元気でいましょう。健康運動指導士、保健師、栄養士があなたをお手伝いします。※詳細はあいち健康プラザへ ☎82-0211



あいち健康プラザ
トヨタエンタプライズ
課長 荒武 一広さん



約2450名が活動中！ ゆうゆうクラブ会員募集

新しい仲間と生きがいが見つかる場所！

スポーツ、趣味などの活動を通じて仲間づくりや生きがいづくり、知識や経験を生かした地域貢献など、社会活動に取り組む高齢者の自主組織です。

●対象

町内在住のおおむね60歳以上の方

●内容

・芸能発表会やグラウンドゴルフ大会などの各種大会を開催
・園芸部、陶芸部、囲碁・将棋部などの部活動
・健康マージャンや太極拳などのサークル活動

●申し込み・問い合わせ(敬称略)

・森岡地区 西尾 和男

☎(83)0494

・緒川地区 藤本 幸一

☎(84)0904

・新田地区 橋本 力信

☎(35)0861

・東ヶ丘地区 藤田 良和

☎(83)9548

・米田地区 石原 勝

☎(84)1688

・石浜地区 市川 實

☎(83)3512
・生路地区 榊原 正昭
☎(83)3283
・藤江地区 小田 友武
☎(83)7003



知多北部広域連合 会計年度任用職員募集

●職種 在宅調査員

●募集人数 1名

●勤務内容

・私用車による要介護認定に係る訪問調査(月10～15件程度)

・調査データの受け渡し など

※開庁日の午前9時～午後5時に、東海市役所福祉介護窓口またはしあわせ村高齢者支援課の端末から行う

行う

●資格

①介護支援専門員、保健師、看護師、准看護師、社会福祉士、介護福祉士、理学療法士、作業療法士のいずれかの資格を有すること

②普通自動車運転免許

●採用日 4月1日

※3月に研修有(時給1560円)

●任用期間 年度ごとに更新

●勤務時間 月～金曜日の1日3時間、週9時間程度(応相談)

●勤務場所 広域連合管内(主に東海市)。他に近隣の病院・施設など

●報酬 時給1560円

●その他

・労災保険、年次有給休暇有り

・社会保険、雇用保険無し

●面接日

2月18日(木) 午前9時～午後4時

※事前に問い合わせ先へ履歴書(任意の様式)を提出

●申し込み 2月1日(木)～15日(金)

電話で問い合わせ先へ

☎知多北部広域連合 事業課

☎052(689)2262

消費生活モニター募集

県では、消費者を取り巻く様々な問題に対応するため、消費生活モニターとして消費者行政の推進にご協力いただける方を募集します。

●内容

東浦町「う・ら・ら」
運行バス

令和3年
2月1日

ダイヤ改正で
より便利に！



車内の感染予防対策

- ①車内の殺菌…起終点などで適宜、座席や手すりなどの殺菌を実施
- ②殺菌ボトルの設置…バス利用者が利用できる手指用の殺菌ボトルを設置
- ③車内の換気…雨天を除き、適宜、窓を開けて車内の換気を実施

問い合わせ 防災交通課 内線348

みんなの掲示板

子育て用品譲渡会

子育て用品・子ども服などの譲渡会をおこないます。

●とき 3月4日(木)

午前10時～11時

●ところ

文化センター ホール

●料金 無料

●申し込み 不要、直接会場へ

●問い合わせ

友永 ☎090-9899-6600

皆さんの活動情報をお寄せください。

☎ 広報情報課
内線288



①日常生活の中で危険と思われる商品、不当な表示、悪質商法、生活必需品の価格動向などの観察・情報提供

②消費生活に関するアンケートへの回答(年1回程度)

③生活必需品などの需給・価格調査※県が特に必要とした場合

④消費者行政に関する意見・要望の提出

⑤地域・周囲などへの消費生活に関する情報の提供

⑥研修会への出席(年1回の予定)

※交通費は自己負担

●応募条件

県内在住で20歳以上の方

※公務員、公職選挙法による公職者は除く

●任期 県が依頼した日、令和4年3月31日

●謝礼 年額1500円以内(予定)

●申し込み 2月19日(金)までに応募

用紙をFAXまたは郵送(消印有効)で問い合わせ先へ

※応募用紙は役場商工振興課(勤労福祉会館内)、問い合わせ先で配布または県ホームページからダウンロード

☎ 052(954)6163

Fax 052(972)6001

住所 〒460-8501

名古屋市中区三の丸3-1-2

刈谷東高等学校 通信制課程生徒募集

新入学、転編入学、特科(聴講生)の募集をします。

●募集人数 普通科 約240名

●資格

・中学校を卒業した方、今春中学校を卒業見込みの方または中学校卒業と同等以上の学力があると認められる方など

・転編入学は、高等学校で一部単位を修得した方

●出願期間

・新入学の前期選抜は2月19日(金)～22日(月)、後期選抜は3月22日(月)～26日(金)

・転編入学は3月6日(土)～10日(水)

※日曜日を除く
・特科は3月10日(水)、11日(木)、12日(金)、14日(土)

※日曜日は午後のみ可

●選抜日

・新入学の前期選抜は2月28日(日)、後期選抜は3月28日(日)

・転編入学は3月20日(土)・祝

●選抜方法

・新入学は書類審査、作文、面接
・転編入学は書類審査、学力検査(国・数・英)、面接
・特科は書類審査

みまもりねっと

東浦町行方不明高齢者等搜索メール配信システム

サポーター募集

認知症の方が行方不明のときに地域の皆さんの協力を得て、早期に発見することで事故を未然に防ぐ取り組みです。

☎ ふくし課 内線126

登録はこちらから



●出願場所・問い合わせ

県立刈谷東高等学校

☎ 0566(21)3349

住所 〒448-8653

刈谷市半城土町三ツ又20





お知らせ

入学通知書

今年4月に小学校へ入学する児童
(平成26年4月2日～平成27年4月
1日生まれ)の保護者あてに、入学
通知書を送付しました。

●次の方は問い合わせ先へ

- ・通知書が届いていない方
- ・転居の予定がある方

●その他 就学時健康診断で疾病・
異常の疑いが見られた児童は、入学
前に医療機関を受診することをおす
めします。

閤学校教育課 内線175

軽自動車の名義変更・ 廃車の届出はお早めに

軽自動車税(種別割)は、4月1日
現在の所有者に課税されることから、
直前の3月は名義変更および廃車の
届出が集中し、窓口が大変混雑しま
す。届出は、できる限り3月中旬ま
でに済ませてください。

閤原動機付自転車、125cc以下の
二輪、小型特殊、ミニカーについて
：役場税務課 内線119

閤軽三輪、軽四輪については各軽自
動車検査協会へ

・愛知主管事務所

☎050(3816)1770

・豊橋支所

☎050(3816)1771

・三河支所

☎050(3816)1772

・小牧支所

☎050(3816)1773

閤126～250ccの二輪、251cc

以上の二輪について

：愛知運輸支局

☎050(5540)2046



Jアラートを活用した 情報伝達訓練

町内13か所の屋外拡声機のほか、
家庭用の同報無線戸別受信機、防災
ラジオから訓練放送が流れます。皆
さんのご理解とご協力をお願いしま
す。

●Jアラートってなに？

Jアラートとは、国から直接住民
に緊急情報を伝えるシステムです。
国が送信した弾道ミサイル情報、津
波情報、緊急地震速報などが、市町
村防災行政無線などを通じて、住民



例年、2月末～3月初めが見頃

於大公園「梅見の丘」から早春の便りが届き始
めます。紅白の枝垂れ梅60本が見頃を迎える頃、
辺り一面はとても良い香りに包まれ、春の訪れ
を感じます。枝垂れ梅は華やかさの中にも優し
い雰囲気があり、枝が流れる様子は別格です。
実梅とは一味違った魅力が楽しめます。

●問い合わせ

このはな館(於大公園内)

☎84-6166



へと瞬時に伝達されます。

■全国一斉情報伝達訓練

●とき 2月17日(水) 午前11時頃

●放送内容

「これは、Jアラートのテストです。」

×3回

「こちらは、こうほうひがしうらで
す。」

閤防災交通課

内線259



知多北部広域連合 議会傍聴

●とき 2月24日(木)

午前9時30分～

●ところ 東海市しあわせ村 保健
福祉センター

●定員 30名(先着順)

●その他

- ・当日、傍聴券の交付を受けてくだ
さい。
- ・マスクの着用など感染症対策にご
協力をお願いします。
- ・発熱や体調のすぐれない方の傍聴
はご遠慮ください。

確定申告

電子または郵送での提出にご協力を！

「令和2年分の所得税の確定申告」と「令和3年度の町県民税申告」が2月からはじまります。

●整理券配付

新型コロナウィルス感染症拡大防止のため、各会場で整理券配付を行います。

①住吉福祉文化会館会場(住吉神社内)

当日会場で配付。国税庁 LINE 公式アカウントで事前発行可能

※受付を早めに終了する場合あり



②役場申告相談会場

当日受付分の入場整理券を午前8時30分から配付。希望の時間にそえない可能性もあります。ご了承ください。

※受付を早めに終了する場合あり

●その他

申告受付会場と日程については「広報ひがしうら1月合併号」または町ホームページを確認してください。



町ホームページ

●確定申告関係書類

国税庁ホームページから簡単に申告書を作成できます。作成後は、申告に必要な書類は全て出力できます。

※役場税務課⑥番の窓口でも用意しています。



●問い合わせ

・半田税務署

☎0569-21-3141

・役場税務課

住民税係 内線113



第61回 町民囲碁大会

町知多北部広域連合 総務課
☎052(689)1651

●とき 2月28日(日)

・受付 午前8時40分～9時

・競技

午前9時30分～午後4時30分

●ところ 文化センター

●対象 町内在住、在勤、在学の方

●参加費

・一般 1500円

・小中学生 1000円

※当日徴収

●競技方法 A、B、C、Dクラス

別勝ち抜きトーナメント方式

●指導者 日本棋院中部総本部

熊本 秀生 四段

※指導希望の方は別途指導料500円

●主催 町文化協会

●後援

町、町教育委員会、中日新聞社

●申し込み 2月15日(月)までに問い

合わせ先へ(電話申込可)

町文化協会事務局

(文化センター内)

☎(83)9567



ご寄付をいただき
ありがとう

ございました(一部敬称略)

■あいち知多農業協同組合

町立の全保育園へ

ビオラ花苗 計384ポット

■吉田 年江様

石浜児童館へ

卓球台 (3万円相当)

ポイントマークがあるものを受診したり参加したりすると「東浦町いきいきマイレージ」のポイントが貯められます！



毎月19日は食育の日

保健
センター
だより



リフレッシュ体操講座

健康体操をしてみませんか。音楽に合わせてのびのび体操します。

- と き** 3月9日(火) 午前10時～11時30分
- と ころ** 藤江コミュニティセンター
- 内 容** ウォーキング、ストレッチ、健康体操などの実技指導
- 対 象** 町内在住の20歳以上の方
- 定 員** 30名(先着順)
- 講 師** 健康運動指導士 伊藤 敦子氏
- 受講料** 無料

●**持ち物** 運動できる服装、タオル、飲み物、ヨガマット(またはバスタオル)

●**その他** 素足で運動します。(滑り止め付きのくつ下は可)

●**申し込み** 2月8日(月)～3月8日(月)に問い合わせ先へ(電話申込可)



げんきっ子教室(予約制・託児あり)

一緒に体操をする中で、親子のふれあいを楽しみましょう。

- と き** 3月5日(金) 午前10時～11時45分
- と ころ** 総合子育て支援センター(うららん)
- 内 容** 親子体操、食生活とむし歯予防の話
- 対 象** 2歳～未就園児とその保育者
- 定 員** 8組程度

●**持ち物** 筆記用具、お茶、タオル、母子健康手帳、室内靴(親子)

●**託 児** 4か月～未就園児

・定 員 10名(先着順)

・託児料 無料

●**申し込み**

3月4日(木)までに保健センターへ(電話申込可)

新型コロナウイルス感染症対策を踏まえた適切な医療機関の受診について

新型コロナウイルス感染症などへの感染の懸念から、医療機関の受診を控えていませんか？過度な受診控えは、健康上のリスクを高めてしまう可能性があります。

乳幼児の予防接種を遅らせると、免疫がつくのが遅れ、重い感染症になるリスクが高まります。また、生活習慣病やがんの早期発見には、定期的な健診と

適切な受診が重要です。

健康が気になる今だからこそ、かかりつけ医に早めに相談し、健診は予定どおり受けましょう。

厚生労働省「上手な医療のかかり方」→



買い物や外食するときは、感染症対策を！

新型コロナウイルス感染症拡大防止と社会経済活動の両立を図るため、店舗で買い物をするときや外食をするときは、自身の感染予防対策に加え、他の方に感染させない気遣いも大切です。

品薄や欠品、席の配置の制限など、従来のサービスと異なり戸惑うことがあるかもしれませんが、「お買い物エチケット」への協力と、お店の応援をお願いします。

みんなで心がけよう、感染症対策

- ・咳エチケットや手洗い・消毒などを行う
- ・できるだけ少人数でお店へ行く
- ・滞在時間を短くする、混雑する時間帯を避ける



詳細は
消費者庁
ホームページへ



3月の予定 保健センター ☎ 83-9677 (Fax) 83-9678

個別通知する案内は掲載していません。町ホームページをご覧ください。
「ところ」の表記がないものは「保健センター」で実施します。



母子健康手帳交付 (記帳あり 事前予約制) 乳幼児健診・相談

と き	8日、22日(月) 9:40~9:50
内 容	妊娠中の話、マタニティキーホルダーも交付
持ち物	妊娠届出書、マイナンバーの確認できるもの、健康保険証

名 称	対 象	日にち	内容 (計測・個別相談は共通)
4か月児健診	R2. 11月生	19日(金)	診察・産婦歯科健診
7か月児健診	R2. 8月生	17日(水)	診察
歯っぴー相談 (1歳児計測)	R2. 2月生	15日(月)	ブラッシング指導 ☆
1歳6か月児健診	R1. 9月生	12日(金)	診察・歯科健診・ブラッシング指導・フッ素塗布 ☆
2歳2か月児歯科健診	H31. 1月生	10日(水)	歯科健診・ブラッシング指導・フッ素塗布 ☆
3歳0か月児健診	H30. 3月生	3日(水)	尿検査・診察・歯科健診・ブラッシング指導・フッ素塗布 ☆

- 受付時間 13:00~14:00
- 持ち物 母子健康手帳 ☆印:歯ブラシ、コップ、タオル ※体調不良などで来所できない場合は連絡してください。 ※11:00の時点で暴風警報などが発令中の場合は中止

乳幼児予防接種 町内医療機関で実施中

予防接種の種類や年齢によって医療機関が異なります。対象月齢・接種間隔を確認して接種してください。予診票がない方、接種間隔など不明点は保健センターへ ※かかりつけ医が町外の場合など、県内協力医療機関でも接種可(接種1週間前に手続きが必要)

赤ちゃん和妈妈のホットスペース 予約不要

と き	内 容	対 象	持 持 物
8日(月) 13:30~15:00	赤ちゃんを連れて、悩みを相談したり、おしゃべりしに来たりしてください。	入退室 自由	母子健康手帳、バスタオル、赤ちゃんに必要なもの
22日(月) 13:30~15:00			

※母乳相談(予約制)も随時行っています。ご希望の方は保健センターへ

医療機関がん検診

検診名	実施医療機関	受診料
胃がん検診	ゆりクリニック(森岡)	受診料…4,000円 受診料無料の方…東浦町国民健康保険加入者、満70歳以上の方、生活保護受給者、町民税非課税世帯者、65~69歳の後期高齢者医療加入者
	さとう内科クリニック(緒川)	
	藤沢医院(石浜)	
	やまもとクリニック(石浜)	
前田クリニック(藤江)		
申込希望者は、保健センターへお越しください。		

がん検診 完全予約制 ※個別胃がん検診…町内指定医療機関で実施(料金:4,000円)

検診名	日にち	ところ	受付時間	20歳以上	40歳以上		50歳以上	受診料…子宮頸1,200円、乳腺1,400円、胃1,400円、大腸500円、前立腺600円 受診料無料の方…東浦町国民健康保険加入者、満70歳以上の方、生活保護受給者、町民税非課税世帯者、65~69歳の後期高齢者医療加入者、がん検診無料クーポン券対象者
				子宮頸	乳腺	胃	大腸	
男性検診	3日(水)	保健センター	9:00~11:00			●	●	●
男性検診	5日(金)					●	●	●
女性検診	10日(水)			●	●	●	●	
女性検診	23日(火)			●	●		●	

※定員に達している場合があるため、申し込む前に問い合わせてください。

3月の休日急病診療 受付 9:00~12:00

日にち	診療所名	電話番号
7日(日)	藤沢医院(内・外・消・乳外・肛)	83-8111
14日(日)	巽ヶ丘クリニック(内・循・小児)	35-1111
20日(土・祝)	前田クリニック(内・胃・眼・皮)	84-6618
21日(日)	さとう内科クリニック(内・胃・小児・呼・循)	83-5166
28日(日)	小林クリニック(泌・内・外)	84-5858

こころの保健室(心の健康など)

臨床心理士	17日(水)	13:30~ (40分程度 予約制)
保健師	10日、24日(水)	



- インフルエンザ・新型コロナウイルスの検査は原則行いません。
- 発熱などがある方は事前に連絡してください。

急病で困ったときは…

- あいち救急医療ガイド☎ <https://www.qq.pref.aichi.jp/>
- 愛知県救急医療情報センター(24時間) ☎33-1133
- 小児救急電話相談(毎日19:00~翌朝8:00)
☎「#8000」(短縮番号が使えない場合は ☎052-962-9900)
- 半田歯科医療センター(診療時間 9:00~13:00)
☎0569-23-2636 ※身体障がい者(児)などは毎週木曜日
- あいちこころほっとライン365(毎日9:00~16:30)
☎052-951-2881
- 名古屋いのちの電話(24時間)
☎052-931-4343
- 全国版救急受診アプリ「Q助」

Q助アプリ



展示 「あま〜いおかし」特集

あまくておいしい
おかし！おかしが
出てくる絵本や本、
レシピを集めました。
(貸出可)



期間 3月28日(日)まで

中央図書館

開館時間
9:00~19:00
電話 84-2800



図書館マスコット
「よむらび」です！

だ 図
よ 書
り 館

子どものための DVD 上映会

- と き 3月6日(土)
午後2時~(1時間程度)
- 定 員 18名(先着順)
- 申し込み 不要
- その他 マスクの着用、手指の消毒にご協力ください。

「おしりたんてい」

おしりたんていがどんな事件も解決！「ププッとかいけつ！おしりたんていとうじょう！」ほか2話上映



貸出終了日 2月9日(火)

視聴覚資料^{カセットテープ} 返却のお願い

視聴覚コーナー再編のため、カセットテープおよびビデオテープの貸出を終了いたします。貸出中の資料は、期限内に返却するようお願いいたします。

2月の休館日

印は
休館日

日	月	火	水	木	金	土
*	1	2	3	4	5	6
7	8	9	10	11	12	13
14	15	16	17	18	19	20
21	22	23	24	25	26	27
28	*	*	*	*	*	*

※ 2月10日(水)~17日(水)は特別資料整理期間のため閉館します。

❗ 2月のおはなし会は中止します。

2月9日(火)まで

本 CD・DVD など

倍倍 キャンペーン

貸出期間と貸出点数が
なんと2倍に！

- ・図書……………15冊→30冊まで
- ・視聴覚資料… 3点→6点まで
- ・貸出期間…… 2週間→4週間

貸出期間と貸出点数
がなんと2倍に！この
機会に、たくさん借り
てくださいね。

※ 2月10日(水)~17日
(水)は特別資料整理
期間のため閉館



今月のオススメ



「すずめのうんどう」
ぼうしつくります」
西本 鶏介 作
金の星社

子ども向き



「昔のお仕事大図鑑」
小泉 和子 監修
日本図書センター



「雪のなまえ」
村山 由佳 著
徳間書店

一般向き



「東海自転車さんぽ」
木村 雄一 著
風媒社

中央図書館 有料広告募集！

新しく広告スペースを追加しました！年間約14万人の方が利用する図書館に広告を出してみませんか♪

- 有料壁面ポスター広告
- 掲出期間 4月1日～令和4年3月31日
- ※毎月1日から1か月単位で最長12か月まで掲出可能
- 掲出場所 1階おはなしコーナー付近の壁の指定枠

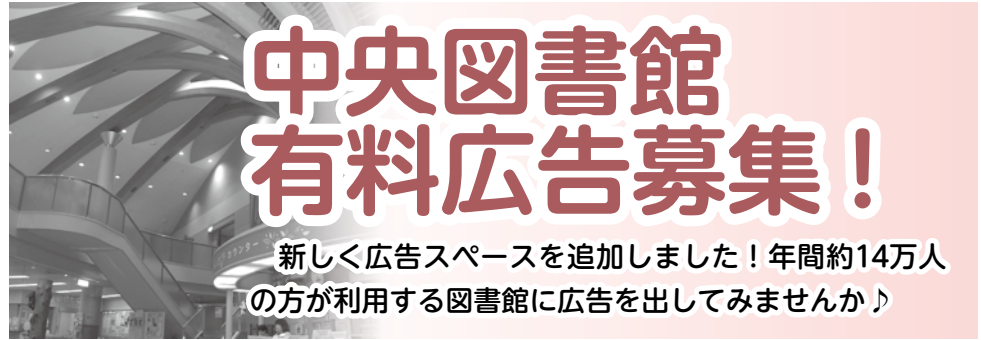

- サイズ A1サイズ以内（縦84・1cm×横59・4cm）の縦長枠に貼れるもの
- ※広告の製作に要する費用は、全て広告主の負担
- 募集数 5枠
- ※応募者多数の場合は抽選。町内事業者を優先
- 掲出料 1枠2500円/月（税別）
- 申込期間 2月5日～20日
- ※2月8日、10日～17日は休館日

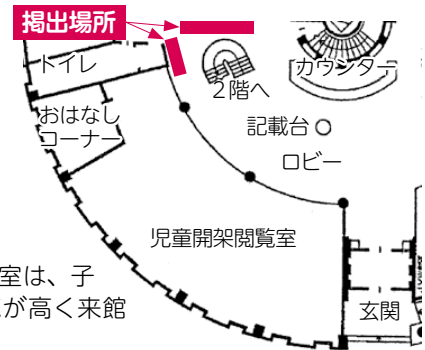

1階の児童開架閲覧室は、子ども連れの方に人気が高く来館者も多いです。

- 雑誌カバー広告
- 広告媒体 図書館に配架してある雑誌（月刊誌）、新刊雑誌の透明カバーに広告を表示
- 掲載期間 広告掲載月から1年
- ※自動更新可
- 掲載位置とサイズ
- ①表紙面（縦3cm×横13cm以内）
- ②裏表紙（該当雑誌のカバーの大きさ以内）
- 共通項目
- 申し込み ①～④を直接問い合わせ先へ
- 提出書類
- ①広告掲載等申込書
- ②会社案内など

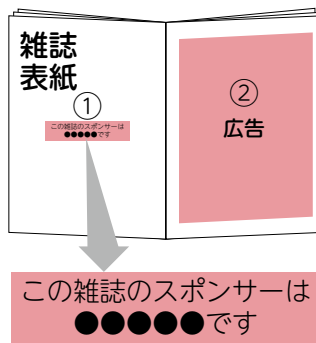

- 問い合わせ 中央図書館 電話(84)2800
- ※パンフレットなど会社の概要が分かるもの
- ③町外事業者の方は住所を有する市町村の法人または個人の市町村民税の納税証明書
- ※町内の事業所は、町が納税などの滞納状況調査を行うことに同意すること
- ④広告素案（手書き可）
- 広告の内容およびデザインは町有料広告掲載要綱、町有料広告掲載基準を満たすもの
- ※広告掲載等申込書は問い合わせで配布またはホームページからダウンロード

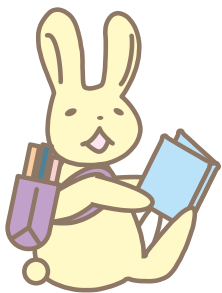

ご家庭でも読み聞かせをしてみませんか？

本の読み聞かせは、親子のコミュニケーションを豊かにします。家庭にぬくもりや安らぎを生み、子どもの心の健全な成長に良い影響を与えてくれます。図書館には小さな子どもから楽しめる絵本もたくさんあります。

人気本の寄贈のお願い

人気本は予約が多く、大勢の方が順番待ちをしています。ご家庭に読み終わった本がありましたら、寄贈へのご協力をお願いします。

特に希望する本

東野圭吾、湊かなえ、池井戸潤、宮部みゆきなどの人気作家の著書全般、絵本など



12月5日(土)

自然の中で学び体験しました！

東浦自然環境学習の森で環境保全活動リーダー育成講習会が行われ、18名の参加者が木の伐採や、しいたけの菌打ち体験を通じて、森の保全活動を体験しました。

← NOW HIGASHIURA
最近、こんなことがありました

TOWN TOPICS

まちの話題トピックス

広報紙に掲載された写真を差し上げています。
※本人が写っている場合に限ります。



町HPでは
最新トピックスを公開中！

問い合わせ 広報情報課 内線288



1月10日(日)

祝！新成人

令和3年成人式が東浦中学校飛翔館で行われ、新成人531名が未来への一步を踏み出しました！

※感染症対策として、午前 東浦中学校、午後 北部・西部中学校の二部制で開催





12月23日(水)

手先を動かしてちぎり絵に挑戦

グリーン・ラソで新聞ちぎり絵講座が開催され、初めての方からリピーターの方まで8名が参加しました。ちぎり絵は簡単にでき、手先を使うため、脳トレによいそうです。愛知県高齢者地域コミュニティ参加促進事業の一環として、NPO 法人地域福祉サポートちたと認定 NPO 法人絆が協働で行っています。一緒に参加した方同士で「素敵ね!」と声をかけあいながら楽しそうに新聞をちぎって貼り、絵を完成させていました。



スーパーキッズ

久米 凜空くん(1歳)

ようやく1歳になり、伝い歩きをしたりシャンシャンと拍手をしたりと出来ることが増えて来ました。成長を日々感じています。健やかに笑顔あふれる人生になりますように。

募集中!

メールで
簡単応募!井阪 日向子ちゃん
(3歳)(写真上)井阪 日咲ちゃん
(1歳)(写真下)

2人を見てるといつも笑顔になるよ! ありがとう(^.^) 我が家の宝物達! すすく大きくってね!



高岡 蓮くん(7歳) 高岡 凜ちゃん(0歳)

毎日ほっぺをすりすり可愛がってくれるお兄ちゃん! 笑顔が増えてきたね! これからの成長が楽しみだよ!

編集
後記

新成人の皆さん、おめでとうございます! 成人式で撮影した写真は、広報紙だけでなく、町ホームページにも多数掲載していますので、P30の2次元コードからアクセスしてみてください♪ また、掲載写真に写っている本人または家族の方に限り、写真を印刷してお渡ししています。広報情報課窓口でお待ちしております! (H)

よむらび コンサート

夜の図書館でフルート四重奏
による優美なひとときを♪

と き 2月27日 土

午後7時～ 閉館後開催
(1時間程度)

と ころ 中央図書館



出演

事前
申込制

入場
無料

Flute Quartetto Calm (フルート カルテット カルム)

知多半島在住のメンバーで結成。「プロ」の演奏を身近に感じ、楽しんでもらえるようフルートだけでなく、ピッコロ、アルトフルート、インディアンフルートを交え、幅広いジャンルの音楽を演奏している。平成29年、平成31年に知多半島春の国際音楽祭で全7公演、平成30年知多市主催の第40回ミニ・コンサートを開催し、好評を博す。

●定員 50名(先着順)

●申し込み 2月19日(金)午前9時から直接問い合わせ先へ。受付後、入場整理券を配付
※代表者1名につき2名分まで申込可
※3歳以下の子どもは整理券不要(整理券を持つ保護者の膝の上で着席)
※電話申込不可

●演目(予定)

・フィガロの結婚より「序曲」 ・四季の詩情
・アメージング・グレース
・世界でねこふんじゃった ほか

●その他 マスクの着用、検温、手指の消毒にご協力ください。

●問い合わせ 中央図書館 ☎84-2800



うのはな館
ミニ企画展

ひなまつり展



江戸時代～平成のひな壇飾り、御殿飾り、親王飾りなどを展示します。たくさんひな人形たちに会いに来てください。

●と き 2月2日(火)～3月28日(日)

午前9時～午後5時 ※月曜休館

●ところ 郷土資料館(うのはな館)

●入館料 無料

関連イベント開催中！ひなまつりスタンプシールラリー

ひな飾りの展示をしている県内の博物館・資料館をめぐるスタンプシールラリーを実施します。スタンプやシールを集めて、記念品を手に入れよう！

●と き 2月6日(土)～3月7日(日) ※緊急事態宣言解除後開催

●参加費 無料

問い合わせ 郷土資料館(うのはな館) ☎82-1188



御殿飾り



宮様人形

広報 ひがしうら 2021.2月合併号 No. 1354 ※今回は、2月1日・15日合併号です。次回は3月1日号です。

発行:東浦町 編集:広報情報課

〒470-2192 愛知県知多郡東浦町大字緒川字政所20番地 TEL:0562-83-3111(代表) FAX:0562-83-9756

業務時間:月～金曜日 午前8時30分～午後5時15分 ※水曜日は午後7時15分まで(一部窓口のみ)

閉庁日:土・日曜日、国民の祝日・休日、年末年始(12月29日～1月3日)

つくる つながる ささえあう

幸せと絆を実感できるまち 東浦

東浦町ホームページ

<https://www.town.aichi-higashiura.lg.jp/>

リサイクル適性(♻) この印刷物は、印刷用の紙へリサイクルできます。

UD
FONT
by MORISAWA