

2026年1月号

ひがしうら

広報

No.1414

今月のイチオシ！

- 導入します！「書かない窓口」……………⑥
- 於大姫・武者行列・竹千代・こどもの武将 大募集…⑦
- 東浦のチカラvol.27 ……………③③

今年の抱負を書いてみるのじゃ



ひがしうら

あいさつ 26

今年の抱負

「駿馬果敢」



東浦町長 日高 輝夫

明けまして
おめでとうございます。

皆さまにおかれましては、健やかに新春をお迎えのこととお慶び申し上げます。昨年も多くの方の施策を進めることができ、皆さまのご理解とご協力に深く感謝申し上げます。特に11月には、総合的なスポーツイベント「ひがしうらスポーツまつり2025」を初開催し、多くの方にご参加いただきました。スポーツによる生きがいや健康づくり、本町の新たな魅力を発信する機会となりました。

今年は、保育園での「手ぶら登園」を拡充し、これまで保護者の皆さまが毎日準備していたエプロンと口ふきタオルを廃止し、保育園で使い捨ての紙エプロンとウェットティッシュを提供することとします。また、お昼寝布団も持ち帰りが不要となる取組を行う予定です。子育てしやすい環境を整え、町として子どもたちを育んでいきます。

さらに、9～10月に愛知県で開催されるアジア競技大会・アジアパラ競技大会

にあわせ、近隣会場での競技観戦の機会の提供や、選手村などでの本町のPRも検討しています。また、出場国の料理を学校給食に取り入れることで、子どもたちが各国の文化に興味を持つきっかけをつくり、町全体で大会を盛り上げます。

加えて本年4月からは、下水道事業が将来にわたって継続的に安定したサービスを提供できるよう、下水道使用料を改定します。使用者の皆様にはご負担をおかけしますが、持続可能なサービス提供のためご理解とご協力をお願いします。

今年の干支は「丙午^{ひのえうま}」です。丙午に象徴される「駿馬^{しゅんば}」の力強さと「果敢^{かかん}」な勇氣を持つて積極的に町政を進める一年にしたいという思いを「駿馬果敢」という言葉で表現しました。引き続き、皆さまとともにより良い東浦町を目指して進んでまいります。

結びに、皆さまのなご厚のご理解とご協力をお願いするとともに、ますますのご多幸とご繁栄をお祈りし、新年のごあいさついたします。

新年のご 20

今年の抱負

「笑門来福」

東浦町議会議長 鏡味 昭史

明けまして
おめでとうございます。

皆さまにおかれましては
新春を健やかに迎えのこ
とと、心より喜び申し上
げます。日頃より町議会活
動にご理解とご支援を賜り、
厚く御礼申し上げます。

昨年を振り返りますと、
町内では多くのイベントが開
催され、大いに活気づいた一
年となりました。中でも、

「東浦町産業まつり」と「ひ
がしうらスポーツまつり
2025」が連続して開催さ
れ、多くの方々にご参加いた
だき、盛り上がりを見せま
した。また、「にぎわい創出
イベント」も実施され、笑顔
と熱気に満ちた素晴らしい
時間を共有できたことも印
象深いです。こうした賑わ
いは、東浦町の持つ活力と皆
さまのご協力によるものと
改めて感じております。

町議会では、未来の東浦
町を見据え、新たな取組み
を進めております。

昨年9月には、議会改革
特別委員会を設置し、「議
会基本条例」の策定に向け
た調査・検討を進めていま

す。この条例は、議会運営
のあり方や活動の基本原則、
議員の役割・責務、住民と
の関わり方を明確化するも
ので、公正で透明な「開かれ
た議会」を実現するための
重要な柱となるものです。

また、10月にはタブレッ
ト端末を導入し、議会運営
の効率化や情報共有の迅速
化を目的とした改革をス
タートさせました。

本年、議会は「笑門来福」
の精神を胸に、前向きに心
を一つにして、皆さまの笑
顔がさらに広がるまちづく
りを目指し邁進してまいり
ます。議員一人ひとりがス
キル向上に努めるとともに、
議員間の連携を強化しなが
ら、皆さまのご期待にお応
えできる議会を築いていく
所存です。

これからも皆さまと共に
歩む議会を実現するため、
一層のご理解とご支援を賜
りますようお願い申し上げ
ます。

新しい一年が、皆さまにと
りまして、明るく素晴らしい
年となりますよう心よりお
祈り申し上げます、謹んで新年
のあいさついたします。

産業 まつり

11月8日(土)

今年も県内外からたくさんの
出展があり、体験コーナーや
飲食など皆さんそれぞれの楽
しみ方で過ごしていました！



救急車と記念撮影！



e スポーツで勝負！



自分の体力に挑戦！





ネイルアート体験！



多文化なりきり体験！



ひがしうら スポーツ まつり2025

11月9日⑤

初開催は雨天での開催となりましたが、各会場ではスポーツを全力で楽しむ姿がたくさん見られました！

プロのバスケット選手と勝負！



ボッチャに挑戦！



導入します！

「書かない窓口」

書かない窓口 その①

申請書への
手書き記入の
負担軽減！

書かない窓口 その②

申請書を
町公式LINE
から事前作成！

運用
開始日

1月9日(金)～

設置
場所

役場本庁舎 1 階ロビー、住民課・税務課付近、
行政サービスコーナー(イオンモール東浦 2 階)

窓口で戸籍や住民票、税に関する証明書の請求手続きなどを行う際に、「氏名」や「住所」をはじめとした記載事項を印字することで申請書への手書きによる負担を軽減するシステムを導入します。

問い合わせ DX 課 内線243

書かない窓口 その①

マイナンバーカードなどから氏名・住所などが印字できます！

お手持ちのマイナンバーカード、運転免許証または在留カードをシステムのカード読み取り機にかざすことで、「氏名」「住所」「生年月日」「性別」の情報を申請書の必要事項欄に印字することができます。複数の申請書を一度に作成することもできますので、同じ内容を繰り返し申請書に記入する必要がなくなります。

●利用可能な本人確認書類 マイナンバーカード、運転免許証、在留カード

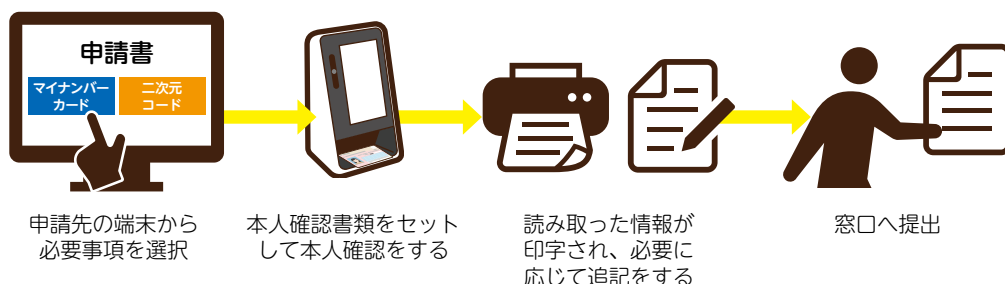

「書かない窓口」に
対応している
申請手続き

住民課

証明書交付関係

- ・印鑑登録証明書・住民票の交付
- ・戸籍に関する証明書等の交付

マイナンバー手続き関係

- ・カードの受け取り
- ・電子証明書の更新・新規発行
- ・暗証番号の再設定・変更
- ・カードの住所や氏名等を変更
- ・在留期間更新に伴うカードの有効期間の更新
- ・カードの紛失・廃止
- ・カードの特急発行
- ・カードの継続利用
- ・カードの一時停止解除

税務課

- ・税務関係証明交付(所得・納税・固定資産)
- ・閲覧申請書(公図・家屋図面・名寄帳)

書かない窓口 その②

申請書を町公式 LINE から事前に作成できます！

町公式LINEで事前に必要事項をすべて入力いただくことで、手書きによる申請書への記入が不要となり、申請書作成の時間を短縮できます。なお、印字した申請書は窓口にお持ちいただき、内容を確認します。



町公式 LINE

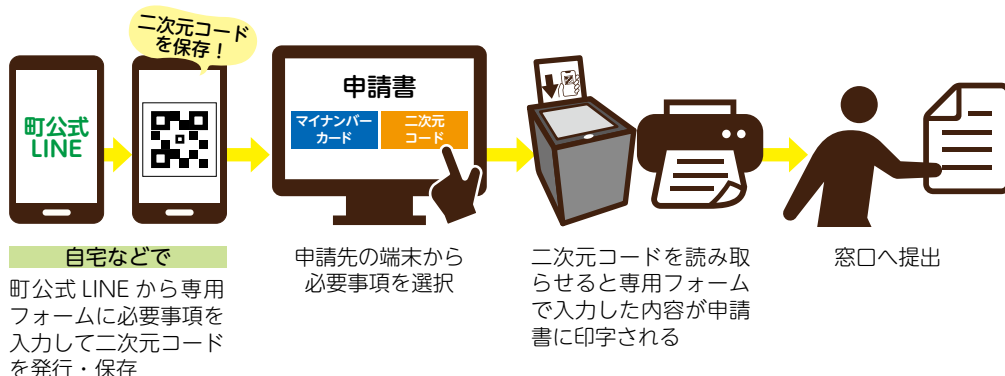

くわしくは
コチラ



大募集!

於大姫・武者行列・竹千代・こどもの武将

家康の幼名

申込み

1月30日(金)までに
町公式LINE予約・申込
メニューへ



詳細・申込みは
←コチラから

八重桜が咲く於大のみちを練り歩く
時代絵巻の行列に参加してみませんか。

⚠ 天候などの状況により、まつりの開催内容が
変更になる場合があります。

於大
行列

●と き 4月18日(土)

※雨天の場合は縮小開催とし、イオンモール東
浦にて行列(於大姫・侍女、竹千代、こどもの
武将のみ)・式典などを実施予定

●コース(1.5km 約60分)

中央図書館前→於大のみち→於大公園



1.5kmを約60分かけて歩きます。途中、乾坤院の参
拝を行います。ご了承のうえお申し込みください。



於大姫・侍女

- 募集人数 於大姫役…1名 侍女役…10名
- 資格 町内在住で2020年4月2日～2021年4月
1日に生まれた女の子
- その他 当日の衣装と履物は各自で用意してください。
※はかまは不可
- 問い合わせ 於大まつり推進協議会事務局
(郷土資料館 観光交流課内) ☎82-1188(月曜休館)

抽選

立会人のもと事務局で抽選を行い、町ホームページで
結果を発表します。

●結果発表 2月10日(火)

姫・侍女当選者説明会

- と き 2月21日(土) 午前10時～
- ところ 郷土資料館(うのはな館)

竹千代・こどもの武将

- 募集人数
・竹千代……………6名(身長要件:130～140cmほど)
・こどもの武将…10名(身長要件:140～150cmほど)
- 資格 於大公園まで1人で歩ける児童(男女不問)

武者行列

- 募集人数
武者(大人)…22名(水野信元役、忠守役、勝成役、松平広
忠役など募集) ※役柄は選べません
- 対象 町内在住、在勤の方

友人同士、
グループでの参加も
大歓迎!

「竹千代・こどもの武将」「武者行列」共通事項／●選考 町商工会で抽選 ●問い合わせ 町商工会 ☎83-6123

於大まつり協賛金 大募集!

盛大で活気のある於大まつりにしませんか?

於大まつりを盛大で活気のあるイベントにする
ため、協賛金を募集します。企業・団体の方
はもちろん、個人の方も大歓迎! ご支援・ご協
力をお願いします。

協賛のお礼は口数により異なります。

例: 名入りのぼり旗を作成し、
「於大のみち」沿いに設置します。



於大まつり開催日

4月18日(土) ※雨天の場合は縮小開催

協賛金 1口1万円(税込)から

問い合わせ

於大まつり推進協議会事務局
(郷土資料館 観光交流課内) ☎82-1188(月曜休館)

振込先など
詳細はコチラ





応援します！ 若者のチャレンジ

若者の海外挑戦応援事業補助金

海外でチャレンジしたい夢や希望を持つ若者の背中を押すため

「若者の海外挑戦応援事業補助金」として

1人につき最大100万円の補助を実施します。

こんな夢に

チャレンジしたい！

こんな夢…

世界で活躍できる
ダンサーになりたい！

プラン 韓国のダンススクールで
長期レッスンを受ける。



こんな夢…

動物の保護に関わる
仕事がしたい！

プラン スリランカでホーム
ステイをしながら象
のお世話ボラン
ティアに参加し
て、野生の象
の生態を学ぶ。

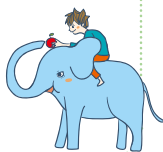

こんな夢…

起業して世界を変える
人間になりたい！

プラン アメリカで経営学や現地企業の先
進事例を学び、全く新しいビジネ
スモデルのアイデアを得る。



こんな夢…

強豪国で
ラグビー修業がしたい！

プラン ニュージーランドで地元ラグ
ビーチームの練習に参加し、
日本との練習方法の違いを研究する。



2025年度 挑戦者の
チャレンジを
紹介！

こんなコトに
チャレンジ！

オーストラリアでBMXの競技力
を高めたい！

世界を目指すライダーが集まるアカデミー
で専門的なレッスンを受け、BMXのスキ
ルを磨いてきました。

こんなコトに
チャレンジ！

フィンランドで幸せな生き方を
体験したい！

幸福度ランキングで1位となり続ける秘
訣を現地で学び、生活を体験することで、
幸せについて研究しました。

NEW! 今年度から

2026年度に東浦高校に通う生徒も対象！

- 対象者 ①～④の要件を満たす町内在住の方または町外在住で2026年度現在愛知県立東浦高等学校に在学の方

- ①2004年4月2日～2014年4月1日生まれの学生または社会人
- ②10分程度の報告が可能な報告書(作文、プレゼンテーション資料など)を作成できる方
- ③帰国後、町が指定した日時に実施する帰国者報告会に参加できる方
- ④渡航者本人の氏名、顔写真を含む渡航に関する情報の各種報道機関への提供および広報媒体への掲載に同意いただける方 など

- 対象の海外渡航 2026年6月1日(月)以後に出国し、2027年2月28日(日)までに帰国する10日以上6か月以内の海外渡航のうち、次のいずれ

かに該当するもの

- ・自らが考えた海外挑戦プラン
- ・民間団体、学校などが実施する海外留学プログラム
- ・民間団体、学校などが実施する海外研修

- 募集人数 10名程度(選考により決定)

- その他 募集内容は変更する場合があります。

- 申込み 3月11日(水)～4月11日(土)に必要な書類をメールで問い合わせ先へ

- 問い合わせ

教育課 内線176

✉ kyoiku@town.aichi-higashiura.lg.jp

必要書類や注意事項などは
町ホームページを
確認してください。



火の用心



空気が乾燥し、火災が起きやすい季節になっています。2025年2月には岩手県大船渡市で、11月には大分県大分市で大規模な火災が発生し、多数の住宅が焼失するなど深刻な状況となりました。

このような火災は、たき火や火入れ、たばこの投げ捨てなど、わずかな火の不始末から発生します。庭や畑など、屋外で火を使うときは、風の強い日避け、近くに水を用意して十分注意してください。また、火を使ったあとは、水をかけるなどしてしっかりと消し、残り火がないことを確認しましょう。



家庭では、台所で火を使っている間はその場を離れないこと、ストーブの周りに燃えやすいものを置かないことなど、日頃から火災予防を徹底しましょう。

皆さん一人ひとりの「火の用心」が、大切な自然と暮らしを守ります。

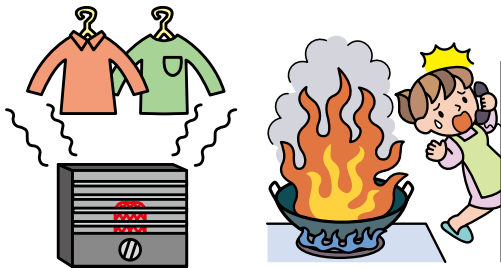

●問い合わせ

知多中部広域事務組合消防本部
予防課

☎0569-21-1491



若者ファイト!

町内在住の
皆さん!

ふるさと納税を通して 海外へ夢見る若者を 応援しませんか?

町内在住の方でも、
東浦町へふるさと納税が
できます!



町内在住の方が、東浦町にふるさと納税した場合の返礼品はありません。

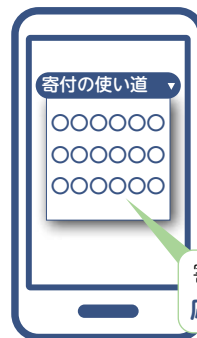

若者のチャレンジを応援する「若者の海外挑戦応援事業補助金」は、皆さんからいただいたふるさと納税を財源として実施しています。

寄付の使い道で「子どものチャレンジを応援するための事業」を選んでください!

そのほか、ふるさと納税は様々な施策に使わせていただいています。東浦町のふるさと納税の使い方に賛同いただけた際は、東浦町へのふるさと納税を、ぜひご検討ください。

※ふるさと納税ポータルサイトのほかに、役場財政経営課窓口でも申請を受け付けています。

●問い合わせ 財政経営課 内線239

東浦町への
ふるさと納税は
こちらから



5分で読める 公共施設のこと

公共施設!

公共施設マネジメントシリーズ

問い合わせ

財政経営課 内線224



No.23 「森岡地区拠点施設」 「基本構想策定」 「整備計画検討会」のお話

公共施設再配置計画でモデル事業として位置付けられている、森岡地区の公共施設の複合化と東浦中学校・東浦文化広場の複合化の検討を進めています。今回は、このうち森岡地区の公共施設を複合化する森岡地区拠点施設について、基本構想を策定したためご紹介します。

基本構想策定の流れ

森岡地区拠点施設 基本構想の目的は？

実際の施設整備に向けて、コンセプト、施設の基本的な考え方、導入機能などを検討することを目的としています。

Step 1 森岡地区の現状把握

複合化などを検討する森岡地区拠点施設の想定敷地は右図のとおりであり、現在の東浦町立森岡小学校・森岡児童館敷地および土地区画整理事業予定地の一部を一体的に活用する予定です。これまでの整備計画検討会で皆さんからいただいた意見などを踏まえて「森岡地区の目指す姿」として、次のとおり整理しました。



森岡地区の目指す姿(キーワード)

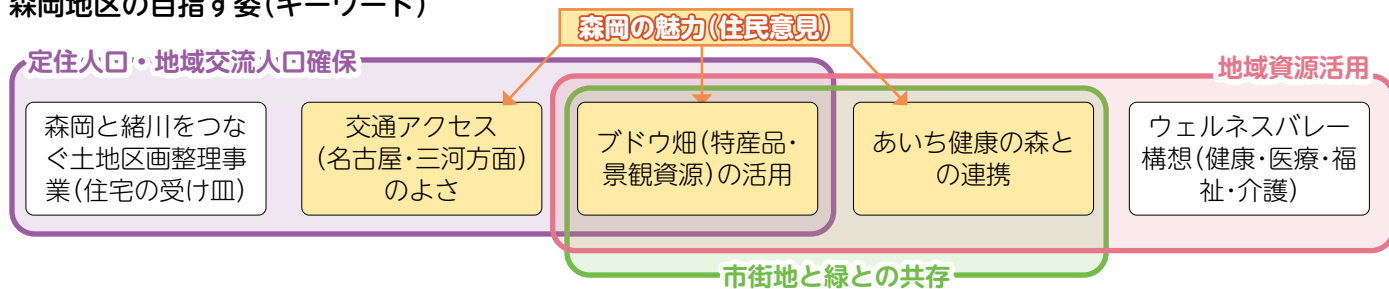

Step 2 複合拠点整備に係る課題 および必要性の整理

森岡地区の現状やさまざまなニーズなどを踏まえ、次のとおり整理しました。

- ①新しい時代の学びに向けた拠点形成・地域住民の学びの場
- ②コミュニティ拠点・地域住民の居場所づくり
- ③利用者の安全確保・防災拠点としての施設整備
- ④将来を見据えた持続可能な適正規模の施設整備
- ⑤管理運営体制の検討、関係主体の意見反映の場

Step 3 基本理念・コンセプト の設定

Step 4 施設の基本的な考え方 の設定

Step 5 主な導入機能の検討

基本構想でこんなことが決まりました！

基本理念・コンセプト Step 3 で決定！

●基本理念

「つくる・つながる・ささえあう」を実現する世代を超えて幸せと絆もりもりの拠点創出

●コンセプト

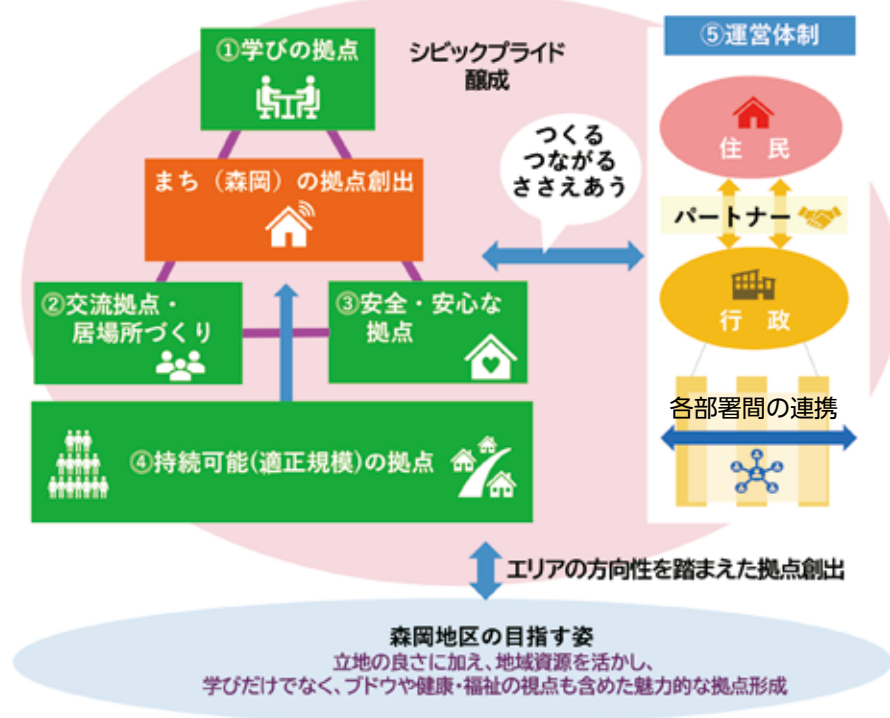

新しい複合施設の 基本的な考え方 Step 4 で決定！

課題、必要性やコンセプトなどを踏まえ、次の基本方針を設定しました。

①学びの拠点…

児童・園児の学びをはじめ、地域住民の「学びの拠点」を形成する。

②交流拠点・居場所づくり…

多様な方が居場所として利用でき、繋がることのできる「交流の拠点」を形成する。

③安全・安心な拠点…

防犯性・防災性を持った「安全・安心な拠点」を形成する。

④持続可能な拠点…

ファシリティマネジメントの観点を踏まえ、「ちょうどいい」持続可能な拠点を形成する。

⑤運営体制…

複合拠点施設の効果的な運用に向け、計画段階から運営体制の構築を検討する。

新しい複合施設の主な機能 Step 5 で決定！

基本構想で検討する主な機能については、教育機能、保育機能、地域活動・イベント機能、運動機能、交流連携機能、支援機能、消防防災機能、管理機能の8つであり、右図のとおり共有します。全ての機能を一括で管理・運営することによりスムーズで、質の高い行政サービスの提供を目指します。

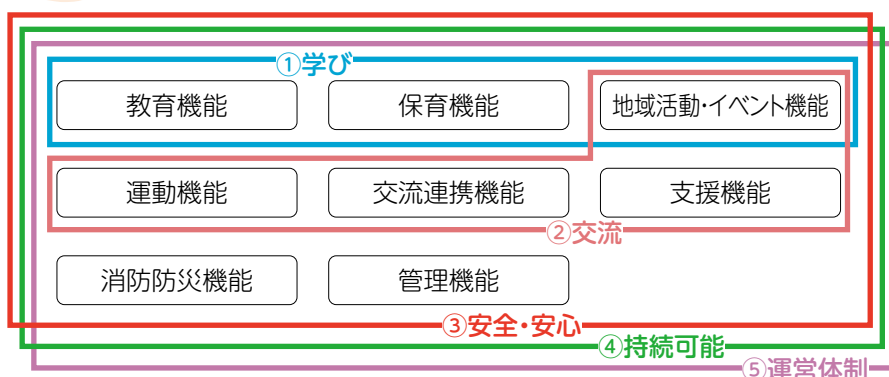

参加者募集！整備計画検討会を追加開催！

第4回整備計画検討会

見てみよう！

みんなで考えた地域の
拠点施設の配置

これまで開催した整備計画検討会で、皆さんからいただいた意見を踏まえ、基本構想を策定しました。現在は、次のステップとして基本計画の策定に向けた準備を進めています。より良い基本計画を考えるうえでは、皆さんのさらなる意見が必要なため、2月7日(土)に第4回整備計画検討会を開催します。申込みやその他の詳細は二次元コードへ。





「ところ」が書かれていないものは、総合子育て支援センター(うららん)で実施するよ♪



育児講座「おひなさま作り」

- と き 2月9日(月)
午前10時30分～11時30分
- 対 象 町内在住の方
- 定 員 12名(先着順)
- 材料費 400円
※2月2日(月)までに問い合わせ
- 講 師 笠松 千枝子氏
- 託 児 6か月～未就園児
・定 員 14名(先着順)
・託児料 300円/人(当日徴収)
- 申込み 1月13日(火)午前10時

せ先へ

から町公式 LINE 予約・申込メ
ニューへ



うららんフッキング 巻き寿司

- と き 2月20日(金)
午前10時～11時30分
- 対 象 町内在住の方
- 定 員 8名(先着順)
※半数に満たない場合は中止
- 講 師 ひがしうら食改会員
- 材料費 350円
※2月13日(金)までに問い合わせ
- 託 児 6か月～未就園児
・定 員 10名(先着順)
・託児料 300円/人(当日徴収)
- 申込み 1月20日(火)午前10時

せ先へ

から町公式 LINE 予約・申込メ
ニューへ



子育て なんでも相談	※予約は町内在住の方が対象		
	日にち	時間	内容
子ども・ 子育て相談室	毎週月～金曜日	9:30～16:00	子育てコーディネーターによる面接、電話、FAX相談
発育相談(予約制)	2月13日(金)	①9:30～ ②10:30～	公認心理師・臨床心理士による乳幼児の発育相談
言葉相談(予約制)	2月6日(金)	①9:30～ ②10:30～	言語聴覚士による言葉の個別相談
授乳・卒乳相談	2月10日(火)	13:30～15:00	助産師による授乳(母乳・ミルク)や卒乳の個別相談(予約可)
	2月24日(火)	13:30～15:00	
発達相談(予約制)	2月3日(火)	①9:30～ ②10:30～	公認心理師・臨床心理士による学習面や行動に心配のある小学生以上の個別相談

うららん 2月の予定	日にち	時間	内容
工作の日	毎週水・金曜日	9:30～11:30 14:00～15:30	おひな様を作ろう。
パパ広場	2月28日(土)	10:30～11:30	日本福祉大学の学生と遊ぼう。 ※申込不要
ピョピョうららん Day	2月28日(土)	14:00～(30分程度)	ハイハイレース ※ハイハイまでの子どもがいる保護者対象
赤ちゃんタイム	毎週火曜日	14:00～(15分程度)	ふれあい遊びと絵本や季節の歌
双子三つ子の会	2月2日(月)	10:00～11:30	みんなで情報交換しましょう。
絵本の読み聞かせ	毎週水・金曜日	11:15～11:30	ボランティアや広場スタッフによる絵本の読み聞かせ
こあらの日	2月2日、9日、 16日(月)	10:00～11:00	2日：豆まき、9日：サイバーホイール、 16日：おひな様作り

おもちゃの お医者さん



2月9日(月)10:00～11:45
2月28日(土)13:00～15:00

壊れたおもちゃの無料修理(部品代を除く)



FC刈谷 サッカー 教室



阿久比町と共催で、F C刈谷の選手によるサッカー教室を開催します。

- と き 2月7日(土) 午前10時～正午
- ところ メディアスひがしうら第1グラウンド
※雨天時はメディアス体育館ひがしうらアリーナで開催
- 対 象 町内在住の小学生
- 定 員 60名 ※申込多数の場合は抽選
- 申込み
1月9日(金)～23日(金)にあいち電子申請・届出システムから申込み
- 問い合わせ
学び支援課(メディアス体育館ひがしうら内)
☎83-8333



マイプロデュース講座 はじめての HIPHOP ダンス



簡単なステップを覚えて、楽しみながらカッコいいダンスを踊ってみよう！

- と き 2月7日、14日、28日、3月7日
(各土曜日 全4回) 午後2時～3時30分
- ところ メモリー とんがったスタイル 文化センター
- 対 象 町内在住の小中学生
- 定 員 20名(抽選) ※半数に満たない場合中止
- 講 師 KOTONE 氏
- 受講料(初回徴収) 400円
- 申込み
1月6日(火)～23日(金)に町公式 LINE 予約・申込メニューまたは直接問い合わせ先へ
- 問い合わせ
メモリー とんがったスタイル 文化センター
☎83-9567



子育てサロン

■ねんねコース

- と き
2月2日～3月2日
(各月曜日 全4回)
午後1時30分～3時
※2月23日は除く
- 内 容 ベビーマッサージ、手作りおもちゃ、子育てトークなど
- 対 象 町内在住で2025年9月～11月生まれの子どもとその保護者
- 定 員 14組(先着順)
- 参加費 500円
※徴収日は申込時にお知らせ
- その他 上の子は参加不可
- 申込み 1月9日(金)午前10時から町公式 LINE 予約・申込メニューへ



豆まきごっこ

うららんで豆まきごっこをするよ

- と き 2月3日(火)
午前10時30分～11時
- 参加費 無料
- 申込み 不要



うららんひな祭り会

人形劇団「グレープ」による人形劇

- と き 2月27日(金)
午前10時30分～11時15分
- 参加費 無料
- 申込み 不要

うららの教室などが
町公式LINE予約・申込メニュー
から申込みできます！



町公式 LINE はコチラから

重点プロジェクトとは？

“「あんき」に暮らせるまち東浦”の実現を目指すため、第2次東浦町地域福祉計画を策定しました。計画策定に伴い、スタートしたのが「重点プロジェクト」です。重点プロジェクトは、住民の皆さんやボランティア団体、福祉・医療関係者などと行政・町社会福祉協議会が協力して「ふくし」の視点から地域の課題を解決していく住民参加型の9つの企画です。



地域福祉計画

地域福祉計画の策定委員を中心に「ほっとけん」「やくわり」「ささえあい」の3つのチームを立ち上げ、プロジェクトの企画・運営を進めています。

「ほっとけん」チーム

地域の困りごとや支援を必要としている人へ「放っておけない」の思いを持ち、ともに協力し、解決できるしくみづくりに取り組む。

「やくわり」チーム

一人ひとりが、自分にできること、それぞれの持てる力を、地域で発揮できるしくみづくりに取り組む。

「ささえあい」チーム

ときには誰かを支え、ときには誰かに支えられながら暮らすことができるしくみづくりに取り組む。



やくわりチーム企画

「教えあえる、学びあえる、交流の場ができる、生涯現役を実感できる、人々のつながりができる！」いつかそんなまちになったらという、やくわりチームの思いから、学びで交流できるしくみを企画しました。

あんきに学ぼう！ 於大ゼミ

全4回受講型

テーマ・内容	と き	ところ
コミュニケーション 築城ゲームを通して互いを知ろう	1月27日(火) 10:00～11:30	ボランティア センター なないろ
介護施設選びのポイント 介護施設の種類や内容について知ろう	2月10日(火) 10:00～11:30	
実践!アートプログラム 自己表現プログラムを体験しよう	2月24日(火) 10:00～11:30	
料理 ひとりごはんを作ろう	3月10日(火) 9:30～12:00	緒川コミュニ ティセンター

- 定員 15人程度(先着順)
- 参加費(初回徴収) 2,000円
※返金はできません

●申込み

1月7日(水)～23日
(金)に町公式LINE予
約・申込メニュー、電話
または直接問い合わせ先へ



- 問い合わせ ふくし課 内線129



前回の様子

子育て支援課・教育課 会計年度任用職員募集

会計年度任用職員とは、会計年度(4月1日～翌年3月31日)内の任期で任用される一般職の非常勤職員です。

職 種 (募集人数)	内 容	資格	勤務場所	勤務時間	報酬額	賞与	社会 保険	雇用 保険	問い 合わせ
保育士 【月額】 (若干名)	保育士業務(乳児担当など)	要	子育て支援課が指定した保育園	平日8:30～17:15の間で7.25時間	月額 227,929 円～	有	有	有	子育て 支援課 (内線146)  詳細・申込書 はこちら
保育士 【時給】 (若干名)	保育士業務(補充担当・休憩対応など)	要	子育て支援課が指定した保育園	月～金曜日のうち希望する日、時間で要相談 【補充】8:30～17:15の間で5～6時間 【休憩対応】11:15～15:15、11:00～15:00のどちらか	時給 1,466円 ～	*	☆	☆	
保育士 【時給】 (若干名)	保育士業務(早朝・延長担当など)	要	子育て支援課が指定した保育園	月～金曜日のうち希望する日、時間で要相談 【早朝勤務】7:30～9:30 【延長勤務】14:15～19:15の間で3～4時間(配属園により18:15までの場合あり)	時給 1,466円 ～ ※1	*	☆	☆	
保育士補助 【時給】 (若干名)	保育士補助業務(早朝・延長担当など)	不要	子育て支援課が指定した保育園	月～金曜日のうち希望する日、時間で要相談 【早朝勤務】7:30～9:30 【延長勤務】14:15～19:15の間で3～4時間(配属園により18:15までの場合あり) ※採用後研修受講の必要あり	時給 1,329円 ～ ※2	*	☆	☆	
看護師 (1名)	保育園での看護業務	要	子育て支援課が指定した保育園	平日8:00～19:15の間で6.75時間	月額 241,652 円～	有	有	有	
保育士 (1名)	病児病後児保育業務	要	子育て支援センター	平日12:45～17:15の4.5時間	時給 1,466円 ～	有	有	有	教育課 (内線175)  詳細・申込書 はこちら
看護師 (1名)	病児病後児保育業務	要	子育て支援センター	月曜日8:30～11:30の3時間、木・金曜日8:30～15:30の6時間	時給 1,679円 ～	無	無	無	
児童厚生員・放課後児童支援員 (1名)	児童の遊びの指導業務、児童クラブでの指導員業務	要	教育課が指定した児童館	月～土曜日のうち週5日7:15～19:15の間で7.25時間	月給 220,452 円～	有	有	有	
児童厚生員 (3名程度)	児童の遊びの指導業務	要	教育課が指定した児童館	月～土曜日でローテーション勤務 【日中勤務】9:30～15:00の間で4時間 【学校休業日勤務】9:30～17:00の間で4～7時間	時給 1,414円 ～	*	☆	☆	教育課 (内線175)  詳細・申込書 はこちら
放課後児童支援員 (5名程度)	児童クラブでの指導員業務	要	教育課が指定した児童館	月～土曜日でローテーション勤務 【日中勤務】14:00～19:15の間で4時間 【学校休業日勤務】7:15～19:15の間で4～7時間	時給 1,414円 ～	*	☆	☆	
放課後児童支援員補助 (10名程度)	児童クラブでの指導員補助業務	不要	教育課が指定した児童館	月～土曜日でローテーション勤務 【日中勤務】14:00～19:15の間で4時間 【学校休業日勤務】7:15～19:15の間で4～7時間	時給 1,321円 ～	*	☆	☆	

※1…8:30～17:15以外は時給1,694円～ ※2…8:30～17:15以外は時給1,568円～

*…週の勤務時間が15.5時間以上の場合は期末手当あり ☆…条件を満たす場合は加入

●任用期間

2026年4月1日(水)～2027年3月31日(水)

※任用期間終了後、勤務評価により再度の任用あり

●その他

- ・有給休暇制度、労災保険あり
- ・報酬額は経験年数に応じて加算あり

●申込み

1月16日(金)までに申込用紙を問い合わせ先へ

※申込書は子育て支援課・教育課で配布または町ホームページからダウンロード

確定申告

申告は
3/16
月
までに

令和7年分所得税・町県民税の 申告相談が始まります

申告が必要な方

所得税の申告が必要な方

- ①公的年金収入が400万円を超える方
- ②公的年金以外の所得金額の合計が20万円を超える方
※公的年金などの収入金額が400万円以下で、かつ公的年金などに係る雑所得以外の所得金額が20万円以下である場合は、所得税の確定申告は不要。「町県民税の申告が必要な方」を確認
- ③給与収入が2,000万円を超える方
- ④給与を1か所から受けている方で給与所得や退職所得以外の所得金額の合計額が20万円を超える方
- ⑤給与を2か所以上から受けている方で、年末調整された主たる給与以外の給与の収入金額と給与所得や退職所得以外の各種所得の金額との合計額が20万円を超える方
- ⑥営業所得、農業所得、不動産所得、雑所得(年金など)、一時所得(満期保険金など)、配当所得、譲渡所得などがある方で、令和7年中の所得金額の合計額から所得控除(基礎控除、扶養控除、社会保険料控除など)の合計額を差し引いた金額を基礎として算出した税額が、配当所得の額および年末調整により受けた住宅借入金等特別控除の額の合計額よりも多い方

●医療費控除を受ける場合

医療費控除の明細書を作成し、申告書に添付が必要です。明細書の提出がない場合は、医療費控除が適用できません。

●注 意

- ・所得税の確定申告が必要なく、還付のために申告をする方でも、すべての所得および適用となる所得控除(ワンストップ特例の申請をしたふるさと納税など)を含めて申告する必要があります(申告しないことを選択できる所得を除く)。
- ・源泉徴収されている上場株式の配当所得など、申告不要な所得を還付のために申告すると、申告しないことを選択したときより所得金額が増えます。被扶養者の所得金額が増えることにより、扶養者の所得税、被扶養者本人や扶養者の町県民税、国民健康保険税、後期高齢者医療保険料、介護保険料などに影響する場合があります。

町県民税の申告が必要な方

所得税の確定申告をしない方のうち、令和8年1月1日時点、町内在住で①～⑤のいずれかに該当する方

- ①年金所得者で、社会保険料控除、生命保険料控除、医療費控除などの申告をする方
- ②給与所得者で、給与以外の所得金額の合計額が20万円以下の方
- ③営業所得、農業所得、不動産所得、一時所得(満期保険金など)、配当所得などがある方で、令和7年中の所得金額の合計額が所得控除(基礎控除、扶養控除など)の合計額以下の方
- ④令和7年中に収入が全くない方、あるいは非課税所得(失業給付、遺族年金、障害年金など)のみであり、かつ家族の扶養になっていない方のうち、次に該当する方
 - ・国民健康保険の加入者がいる世帯の世帯主
 - ・国民健康保険の加入者で18歳以上の方(高校生除く)
 - ・国民年金保険料の支払猶予、免除を受けようとする方
 - ・後期高齢医療保険の加入者がいる世帯の18歳以上の方(高校生除く)
 - ・保育料の支払いがある方(保育料が無料の方含む)
 - ・児童扶養手当を受給しようとする方
- ⑤合計所得金額が1,000万円を超え1,805万円以下の方のうち、年末調整で同一生計配偶者の申告をしていない方

▲町県民税の申告が必要と思われる方には、1月下旬に役場から町県民税の申告書を送付します。なお、申告書が届かない方であっても、申告が必要になる場合があります。

申告相談に必要なもの

申告書類が不足していると申告できませんので注意してください。
詳しくは国税庁発行の「確定申告の手引き」などで確認してください。

すべての方

- ①～③のいずれかを持参または写しを添付
- ☐ ①マイナンバーカード
- ☐ ②マイナンバー通知カードと本人確認書類(運転免許証、パスポートなど)
- ☐ ③マイナンバー記載の住民票と本人確認書類(運転免許証、パスポートなど)
- ※被扶養者がいる場合、被扶養者のマイナンバーが分かるものも必ず持参してください。

スマホ申告する方

- ☐ 源泉徴収票などの申告書作成に必要な書類
- ☐ マイナポータルアプリをインストールしたスマートフォン
- ☐ マイナンバーカード
- ※署名用電子証明書(英数字6～16桁)、利用者証明用電子証明書(数字4桁)の各暗証番号が必要
- ☐ 過去に e-Tax などを利用した方は、利用者識別番号と暗証番号のわかる書類

申告内容に応じて必要なもの

- ☐ 給与、公的年金などの源泉徴収票の原本
- ☐ 申告者本人名義の預貯金口座番号が分かるもの
- ☐ 作成済みの青色申告決算書または収支内訳書(事業所得、農業所得、不動産所得がある方)
- ☐ 各種社会保険料控除証明書または各領収書(国民健康保険税、後期高齢者医療保険料、介護保険料、国民年金保険料など)
- ☐ 生命保険料、地震保険料などの保険料控除証明書
- ☐ 医療費控除を受ける方は、「医療費控除の明細書」
- ☐ 医療費控除の特例を受ける方は、「セルフメディケーション税制の明細書」と一定の取組みの証明書
- ☐ 障害者控除を受ける方は、障害者手帳やふくし課の証明書など
- ☐ 「確定申告のお知らせ」ハガキまたは封書(届いた方のみ)
- ※上記書類以外にも申告内容によって必要な書類があります。

申告書を作成しよう

所得税の確定申告は自主計算、自主申告が原則です。

■手書きで作成する方

申告書や手引きは国税庁ホームページからダウンロード



■スマートフォンやパソコンで作成する方

①国税庁ホームページ「確定申告書等作成コーナー」へアクセス

所得税や消費税の申告書、青色申告決算書・収支内訳書などが作成できます。

※令和7年分の所得税の確定申告書の作成は1月以降可能



②申告書を提出

(1) e-Tax で送信(事前準備が必要)

(2) 印刷して提出

郵送または直接税務署へ

※税務署では受付時間外は時間外収受箱へ投函可能。役場申告会場では「税務署行きPOST」に提出することも可能

マイナポータルアプリのメリット

マイナポータル連携で簡単に確定申告書が作成できます!

- ・スマホのカメラ機能で給与所得の源泉徴収票を撮影することで、金額などを自動入力!
- ・事前にマイナポータルや運営サイトなどに登録すると、ふるさと納税や公的年金などを自動的に申告に反映可能!



マイナポータルアプリがダウンロード可能な機種はコチラ

確定申告会場



1 パワードーム半田3階 \ご自身のスマートフォンを使用した申告／

●と き

2月16日(月)～3月16日(月)の平日、3月1日(日)
午前9時～午後5時

●入場整理券が必要

- ①国税庁公式 LINE を使用した事前配付
- ②申告会場での当日配付



※オンライン事前予約は、ご来場の14日前から国税庁公式 LINE で可能となります。

※入場整理券の配付状況によって、後日の来場をお願いする場合があります。

●注意事項

- ・電話やチャットボットによる申告相談にも対応しています。
- ・開設期間中は、半田税務署内では確定申告書の作成指導は行っていません。
- ・パワードーム半田への問い合わせはご遠慮ください。



2 税務署職員が教える スマホ申告説明会

●と き

- 1月22日(木)、29日(木)
- ・1回目 午前10時～11時30分
- ・2回目 午後1時～2時30分
- ・3回目 午後2時50分～4時20分

●ところ 役場西会議室棟1階

●対 象

給与または公的年金などの雑所得を申告する方
※営業、農業、不動産、株式譲渡など、他の所得のある方および住宅借入金等特別控除などの税額控除がある方は対象外

●定 員 各回10名(先着順)

●申込み

1月8日(木)午前10時～各開催日の3日前に町公式 LINE 予約・申込メニューへ



※電話申込不可



3 役場職員と一緒に作成 スマホ申告相談 \スマホで申告したいけど不安という方はこちらへ！／

●と き

- 2月16日(月)～3月16日(月)の平日
- ①午前9時30分～11時
- ②午後1時30分～3時

●ところ 役場西会議室棟1階

●対 象 ① 初めてのの方に限ります

給与または公的年金などの雑所得を申告する方
※営業、農業、不動産、株式譲渡など、他の所得のある方は対象外

●定 員 各回2名(先着順)

●申込み

1月21日(水)午前10時～各開催日の3日前に町公式LINE予約・申込メニューへ



※電話申込不可

❗ 今年度より各地区コミュニティセンターの出張申告相談はありません。



申告相談

4 役場申告相談会場

＼相談や直接申告したい方はこちらへ／

●と き

2月9日(月)～3月16日(月)の平日
午前9時～正午、午後1時～3時30分
※開場は午前8時45分～

●ところ 役場西会議室棟1階

●対 象

給与・年金所得のみの方などの還付申告を中心に行います。

●入場整理券(当日受付分のみ)配付

※混雑状況により受付を早めに終了する場合あり

●注 意

- ・例年非常に混み合いますので、**5** 東海市立商工センター、**6** 大府市役所もご利用ください。
- ・確定申告会場の混雑を回避するため、入場制限を行います。
- ・開設期間中は、税務課窓口では申告相談を受け付けません。開設期間を過ぎた場合、所得税の確定申告は、役場での相談・受付はできませんので、町県民税の相談以外は半田税務署へ

! 役場で受け付けられない申告

次に該当する方は、**3 スマホ申告相談**、**4 役場申告相談会場**では申告の相談ができません。

1 パワードーム半田3階で申告してください。

- ・住宅ローン控除の1年目の申告をする方
- ・営業所得、譲渡所得がある方
- ・青色申告をする方
- ・消費税、贈与税の申告をする方
- ・分離所得がある方
- ・住宅特定改修特別税額控除がある方
- ・認定長期優良住宅新築等特別税額控除がある方
- ・住宅耐震改修特別控除がある方
- ・農業所得および不動産所得で収支内訳書が未作成の方
- ・国外扶養を入れる申告をする方
- ・仮想通貨に係る所得がある方



申告相談

5 6 税理士による無料税務相談(申告相談)会場

●開設期間

2月17日(火)～20日(金)
午前9時30分～正午、午後1時～4時
※混雑状況により受付を早めに終了する場合あり

●ところ

5 東海市立商工センター **6** 大府市役所

●注意事項

①～③に該当する方は、この会場では申告相談不可。

1 パワードーム半田3階で申告してください。詳細は半田税務署へ

- ①譲渡・山林所得の申告をする方
- ②贈与税の申告をする方
- ③相続税の申告をする方

確定申告全体の問い合わせはこちら

- ・所得税確定申告
- ・確定申告会場 **1** パワードーム半田3階 **5 6** 税理士による無料税務相談会場 半田税務署 ☎ 0569-21-3141
- ※ **1** の場合、自動音声案内「0」を選択
- ※ **5 6** の場合、自動音声案内「2」を選択

確定申告について
国税庁
ホームページ



- ・町県民税申告
- ・確定申告会場 **2 3 4** 町税務課 内線 113

町民税・
県民税申告
(住民税申告)



令和7年分
確定申告相談



「住宅借入金等特別控除」申告説明会

●とき

2月10日(木)、12日(土)、13日(金)
午前9時～午後5時

※会場の入場には「入場整理券」が必要。「入場整理券」は、申告会場での当日配付または国税庁公式「2D」で事前配付

パワードーム半田3階



●持ち物

・源泉徴収票などの申告書作成に必要な書類

●注意

・一定の要件に該当する方にのみ適用できます

ので、来場する前に適用要件などを確認してください。

・必要書類を持参すれば、確定申告書の作成および提出が可能です。

・入館できる時間は午前9時が目安です。

・パワードーム半田への問い合わせは「遠慮ください」。

問 半田税務署

☎ 0569(21)3141

※自動音声案内「0」を選択

おむつに係る医療費控除

医療費控除を受けるため、所得税の確定申告、町県民税の申告をされる方は、おむつに係る医療費控除の「知多北部広域連合が主治医意見書の内容について確認した書類」を添付すること、おむつ代を医療費の金額に加算できます。

●介護保険の要介護認定を受けている方へ

次のいずれにも該当する

方は、医師が発行する「おむつ使用証明書」に代わる証明書を発行しますので、ふくし課へ申請してください。費用は無料です。

①要介護認定のために提出された主治医意見書の「障害高齢者の日常生活自立度(寝たきり度)」がB1、B2、C1、C2のいずれかに該当

②要介護認定のために提出

された主治医意見書で「尿失禁の発生可能性」又は「尿力テーテルの使用」の記載が「あり」の方
※①②に該当せず医療費控除を受ける場合は、事前におむつ使用証明書を主治医に記載してもらう必要があります。

●その他

詳細は問い合わせ先へ。発行の可否は電話での回答不可

問 ふくし課 内線137

後期高齢者医療
保険料納付額証明書を
送付します

令和7年1月1日～12月31日に支払った後期高齢者医療保険料の納付額証明書を、令和8年1月中旬頃に送付します。支払った後期高齢者医療保険料は、確定申告などの社会保険料控除の対象となります。

※後期高齢者医療保険料額と納付額は電話回答不可
問 保険医療課 内線153

「医療費通知」は
確定申告手続きに
利用できます

町国民健康保険が送付する「医療費通知」は、確定申告の際の医療費控除の添付資料として利用することができ、大切に保管してください。医療費通知が届く前に確定申告をする場合には、医療費通知の代わりに領収書を使用してください。

●医療費通知の送付

「医療費通知」は2か月分の医療費を掲載しており、年6回各月20日頃送付します。

対 象	納付額の確認方法
①納付書または口座振替により納付した方(普通徴収)	保険医療課から届く納付額証明書または、お手元の領収書、振替口座の通帳等を確認
②公的年金から天引きされた方(特別徴収)	年金保険者(日本年金機構など)から届く「公的年金等の源泉徴収票」を確認 ※障害年金、遺族年金の方は、源泉徴収票が発行されません。納付額証明書が必要な場合はご相談ください。

問 保険医療課 内線154

医療費通知送付月	掲載する医療費
4月	1月、2月診療分
6月	3月、4月診療分
8月	5月、6月診療分
10月	7月、8月診療分
12月	9月、10月診療分
2月	11月、12月診療分

新春文化展

●とき
・1月24日(土)
午前9時～午後5時
・1月25日(日)
午前9時～午後4時
※お茶席は両日ともに午前10時～午後3時

●ところ
メモリーとんがったスタイル文化センター

●出品作品
文芸、書道、写真、いけばな、趣味の作品

●その他
写真部門の審査を24日(土)の来場者の投票により行います。ぜひ、投票に参加してください。

●主催
町文化協会

●後援
町、町教育委員会



第70回 町民囲碁大会

●とき
2月8日(日)
受付
午前8時40分～9時
・競技
午前9時30分～午後4時30分

●ところ
石浜コミュニティセンター

●対象
町内在住、在勤、在学の方

●参加費(当日徴収)
・小、中学生 500円
・高校生以上 1000円

●競技方法
段級位に応じ



町文化協会事務局(メモリーとんがったスタイル文化センター内)
☎(83)9567

町民将棋大会

●とき
2月1日(日)
受付
午前8時40分～9時10分

●指導基
熊本 秀生四段(日本棋院中部総本部)
※指導を希望する方は当日申込み(10名先着順・指導料無料)

●主催
町文化協会

●後援
町、町教育委員会、中日新聞社

●申込み
1月6日(土)～2月2日(日)に問い合わせ先へ
町文化協会事務局(メモリーとんがったスタイル文化センター内)
☎(83)9567



・競技
午前9時30分～午後3時

●ところ
メモリーとんがったスタイル文化センター

●対象
町内在住、在勤、在学の方

●参加費(当日徴収)
1000円

●競技方法
予選リーグ戦、決勝トーナメント戦

●主催
町文化協会

●後援
町、町教育委員会

●申込み
1月6日(土)～29日(日)に問い合わせ先へ
町文化協会事務局(メモリーとんがったスタイル文化センター内)
☎(83)9567



11月末日の人口

世帯	21,843世帯(+132)		
人口	49,745人(-336)		
男	24,909人	女	24,836人
出生	31人	転入	149人
死亡	56人	転出	111人

※()内は、前年同期の増減

1月の税など

納期限 2月2日(月)
町県民税(普通徴収分) (第4期分)
国民健康保険税 (第7期分)
後期高齢者医療保険料 (第7期分)

11月の事故災害状況

交通事故	8件 (124件、-32)
死亡	0人 (0人、-1)
救急出場	216件 (2,304件、+2)
火災出場	2件 (22件、+1)
うち建物	2件 (9件、+1)

※()内は1月からの累計と前年同期の増減



400mL 献血にご協力をお願いします! 問い合わせ 保健センター ☎83-9677

献血は命をつなぐボランティアです。献血によって、多くの患者さんの命が救われます。皆様のご協力をお待ちしています。

- とき 1月16日(金) 午前9時～11時30分
- ところ 役場1階ロビー
- 対象 体重50kg以上の方
- 予約 事前にスマホアプリ「ラブラッド」で予約すると、待ち時間少なく献血を受けられます。(当日参加可能)



採血基準や「ラブラッド」は町ホームページへ



着物着付け教室

着物の着付けについて学ぶことができます。卒業式や入学式などのイベントに、着物で出かけてみませんか？

●とき 2月6日、13日
(毎週金曜日 全2回)
午前9時30分～11時30分

●ところ

石浜コミュニティセンター

●対象

町内在住、在勤の方

●定員 10名(先着順)

※半数に満たない場合中止

●講師

着付け師 鈴木 明美氏

●受講料(初回徴収)

1600円

●持ち物

足袋、裾よけ、肌襦袢(または着物ランジェリー)、長襦袢、腰紐5本、伊達締め2枚、帯板、帯揚げ、帯締め、帯枕、タオル2枚、着物、名古屋帯

●申込み 1月6日(火)～23日(金)に問い合わせ先へ

問 メモリーとんがったスタイル文化センター
☎(83)9567



男女共同参画サテライトセミナー

だれもが暮らしやすいまちになるようLGBTQ+について、基礎から一緒に学びましょう。

●とき 2月17日(火)

午後2時～4時

●会場 午後1時30分

●ところ 勤労福祉会館

●定員 30名(先着順)

●講師 NPO法人ASTA

代表理事 松岡 成子氏

●受講料 無料

●共催 町、(公財)あいち男女共同参画財団

●申込み 1月7日(水)～2月3日(火)に町公式LINE予約・申込メニューまたは申込用紙を問い合わせ先へ

※申込用紙は住民自治課で配布

問 住民自治課

内線288



相談は無料で、秘密は厳守します。

相談

予約の記載がないものは、予約不要

		と き	ところ	相談窓口・問い合わせ
弁護士による 法律相談 【予約制】	法律に関すること ※定員 6名	1月23日(金)13:00～16:00 (予約開始1月8日8:45～) 2月13日(金)13:00～16:00 (予約開始1月29日8:45～)	役場2階 相談室2	住民課 内線156 ※町内在住、本人のみ 1人年1回、30分
心配ごと相談	人権問題・家庭での悩み・行政相談	1月20日(火) 10:00～12:00 13:00～15:00	役場2階 第1会議室	住民課 内線161
女性の 悩みごと相談 【予約可】	夫などからの暴力、離婚、家庭の不和、男女問題、職場や近隣での人間関係の悩みなど	1月22日(木) 10:00～15:00	役場2階 第1会議室	知多福祉相談センター ☎0569-31-0121
不動産相談 【予約制】	契約・建築・空き家・税	2月10日(火) 13:00～16:00	役場2階 相談室2	町商工会 ☎83-6123
建築士相談 【予約制】	空き家に関するリフォーム、耐震など	2月19日(木)10:00～12:00 (予約締切2月18日12:00まで)	役場2階 相談室2	建築施設課 内線264
司法書士相談 【予約制】	空き家に関する相続・登記	2月18日(水)13:00～15:00 (予約締切2月13日12:00まで)	役場2階 相談室2	建築施設課 内線264
若者就職相談 【予約制】	15歳～49歳の無業状態の若者やその保護者の相談	2月18日(水) 14:00～16:00	役場1階 相談室1	ちた地域若者サポートステーション ☎0569-89-7947
成年後見制度 巡回相談 【予約制】	成年後見制度利用の仕方・申立の手続きに関する相談	2月19日(木) 13:00～16:00	役場1階 相談室1	知多地域権利擁護支援センター ☎39-3770
おたずねします 課長さん 【予約制】	町政に関すること	原則 毎週月曜日 8:45～16:00	役場内	政策課 内線287
こどもと親の ほっとライン	いじめ・不登校など学校生活に関すること ※就学前、中学校卒業後の方も可	毎週月～金曜日 9:00～16:00	教育課	教育課 ☎0120-783-430 (ナヤミヨ サレ)

日本語支援 ボランティア 養成講座

私たちの地域には、外国人の方が多く住んでいます。

国籍に関係なく共にによりよく暮らすために、皆さんにもできることがあります。多文化共生への架け橋となる「日本語支援ボランティア」を始めてみませんか？

●とき

① 2月1日 日

午前10時～正午

② 2月14日 土

・午前10時～正午：講座
・午後1時～4時のうち希望の時間：日本語教室の

ご寄付をいただき ありがとうございます (敬称略)

■明治安田生命保険相互会社

刈谷支社 支社長 丸山 和則

子育て支援事業へ 75万9,000円

■岡戸 計良(緒川)

町の文化振興事業として30万円

見学

●ところ

① メモリーとんがったスタイル文化センター

② 県営東浦住宅集会所

●内容

愛知県の取組みと「対話型日本語教室」について知ろう、日本語教室「にほんごひろば」へ行ってみよう など

●対象

高校生以上で、日本語学習支援のボランティアや外国人の方との交流に興味がある方

●定員

●講師

25名(先着順)
・あいち地域日本語教育推進センター 総括コーディネーター 村田 竜樹氏
・星城大学 留学生別科 林 エミ氏

●受講料

●その他

無料
・外国語能力は不問(外国語が話せない方もたくさん活躍中！)
・1回のみや途中からの参加も可

●主催

●受託

町
多文化共生ひがしうら
申込み 1月5日 月

2月 資源ごみ回収

ステーションに出された資源ごみは持ち去り禁止

地 区	プラスチック製 容器包装	紙・布類	金属・びん・ ペットボトル
森 岡	金曜日	10・24日(火)	3・17日(火)
森岡台	金曜日	3・17日(火)	10・24日(火)
緒 川	火曜日	11・25日(水)	4・18日(水)
緒川新田	水曜日	6・20日(金)	13・27日(金)
東ヶ丘	火曜日	13・27日(金)	6・20日(金)
石浜東	木曜日	2・16日(月)	9・23日(月)
石浜中	木曜日	4・18日(水)	11・25日(水)
石浜西	木曜日	9・23日(月)	2・16日(月)
生 路	水曜日	5・19日(木)	12・26日(木)
藤 江	水曜日	12・26日(木)	5・19日(木)

し尿収集

※土日の収集は休み

地 区	収集日	地 区	収集日	地 区	収集日
森 岡	2～3日	緒川新田	10～12日	生 路	17～24日
緒 川	3～10日	石 浜	12～18日	藤 江	23～27日

東浦の自然に 親しむ観察会



「冬の生き物たちに会おう」

昆虫や野鳥は、冬にはどこにいますか。冬の静かな里山に生き物を探しに出

かけてみよう。

●とき

2月14日 土

午前9時30分～11時30分

●集合場所

東浦自然環境学習の森 駐車場

●定員

30名(先着順)

●参加費

無料

●その他

小学4年生以下は保護者同伴

●申込み

1月13日 月 30日 金に町公式LINE予約・申込メニューへ

●環境課

※1件の申込みにつき、最大6名まで
内線282



お詫びと訂正

広報ひがしうら2025年12月号(No.1413)に掲載した「1月資源ごみ回収」の日付に誤りがありました。お詫びして訂正いたします。

1月 資源ごみ回収

地 区	紙・布類		金属・びん・ペットボトル	
	誤	正	誤	正
緒川新田	2・16日(金)	9・23日(金)	9・23日(金)	16・30日(金)
東ヶ丘	9・23日(金)	16・30日(金)	2・16日(金)	9・23日(金)
生 路	1・15日(木)	8・22日(木)	8・22日(木)	15・29日(木)
藤 江	8・22日(木)	15・29日(木)	1・15日(木)	8・22日(木)

親子でバレンタイン ハーブチョコレート づくり

親子でハーブや花を学び
ハーブティーの試飲、スィー
ツとして楽しめるチョコレ
ートづくりを体験できます。

●とき 2月8日☐

午後1時30分～3時30分

●ところ あいち健康の森
葉草園

●定員 16組(抽選)

●参加費(当日徴収)
1000円

●申込み 1月8日☐～15

日☐に問い合わせ先へ

●抽選日 1月16日☐に抽

選後、ホームページで結果

発表

☎あいち健康の森 葉草園

(43)0021



水野氏講座

家康の京都・西国支配と於
大の方

於大の方の遺影と位牌が、
なぜ京都知恩院本堂にある
のか。於大の方の葬儀にま

つわるあまり知られていな
い背景を紹介します。

●とき 2月14日☐

午前9時30分～11時30分

●ところ 郷土資料館

●定員 25名(先着順)

※半数に満たない場合中止

●講師

元東浦町誌編集委員

高木 備太郎氏

●受講料 1000円

●申込み 1月10日☐午前

9時～2月1日☐午後5時

に受講料を問い合わせ先へ

※電話申込不可

☎郷土資料館(うのはな館)

(82)1188



古文書教室・冬

町内にある古文書を教材
にして、当時の文化や生活
が記載された古文書の読み
方を学びます。初心者大歡
迎です。

●とき 2月5日～19日

(毎週木曜日 全3回)

午前10時～11時30分

●ところ 郷土資料館

●定員 20名(先着順)

皆さんのくらしをまもる 国民健康保険④

問い合わせ
保険医療課
内線154

医療費の適正化にご協力ください！

整骨院・接骨院にかかるときの注意

○国民健康保険が使える場合

ねん挫、打撲、肉離れ

※骨折、脱臼については応急手当をする場
合を除き、医師の同意書が必要

×国民健康保険が使えない場合

医師の同意書のない骨折・脱臼の施術、日常
生活による疲労・肩こり・腰痛・体調不良、ス
ポーツによる筋肉疲労・筋肉痛、加齢による
腰痛や五十肩の痛みなど

国民健康保険で接骨院などに

かかるときのポイント

・「療養費支給申請書」の内容を確認し「受取代
理人」の欄にサインする。

・領収書は受診の都度受け取る。

※整骨院・接骨院にかかった方へ、請求内容
などに誤りが無いか確認するため、負傷の
原因や施術内容について確認する場合が
あります。

普通救命講習Ⅲ

主に小児を対象とした心
肺蘇生法・AEDの取扱い
方法を学びます。

●とき 2月15日☐

☎(82)1188



●講師 鈴木 勝美氏

●受講料 1300円

●申込み 1月8日☐午前

9時～1月22日☐午後5時

に受講料を問い合わせ先へ

※電話申込不可

☎郷土資料館(うのはな館)

(82)1188



小学生春季親善 ソフトテニス大会

●とき 2月14日☐

午前9時～

午前10時～正午

●ところ メモリーとんがっ

たスタイル文化センター

●定員 20名(先着順)

●申込み 2次元コードへ

☎半田消防署東浦支署

(83)0119



●対象 小学生で町内在住、
在学の町スポーツ協会登録
者または招待選手(ダブル
スはペアともに対象である
こと)

●参加費(当日徴収)
500円/人

●主催 町スポーツ協会

●申込み 1月30日☐まで

に申込書を問い合わせ先へ

※申込書はメディアス体育

みんなの掲示板

ヨガを楽しむ会

一緒にリフレッシュしませんか？
初めての方もお子様連れの方も大
歓迎！参加をお待ちしています。

●とき 1月13日～27日
(毎週火曜日 全3回)
午前10時～正午

●ところ

卯ノ里コミュニティセンター

●参加費 700円/回

●持ち物 水分、ヨガマット
またはバスタオル

●申込み 不要、直接会場へ

掲載希望号の約1か月前までに
問い合わせ先へ

※必要書類は政策課で配布また
は町ホームページからダウン
ロード
3月号…1月30日(金)まで

☎ 政策課 内線287

皆さんの活動情報
をお寄せください。

会員登録OK!



宝くじ
公式サイト

すぐ買える 当たりがわかる クイックワン



宝くじ
公式サイトで
発売中!

宝くじの収益金は、私たちの街の公共事業等に役立てられています。
公益財団法人愛知県市町村振興協会

館ひがしうらで配布

☎(83)8333
町スポーツ協会事務局
(メディアアス体育館ひがし
うら内)

新春ソフトバレー ボール大会

●とき 2月15日☐

午前9時～

●ところ メディアアス体育
館ひがしうら

●種目

・トリムの部

(男女各2～4名)

・レディースの部

(女性4～6名)

●参加費

・町スポーツ協会
登録チーム

1000円/チーム

・町スポーツ協会
未登録チーム

2000円/チーム

●主将会議 2月1日☐午
後7時～、はなのき会館

※各団体代表者の出席必須
(代理可)

●主催 町スポーツ協会

●申込み 1月30日☐まで
に申込書と参加費を問い合
わせ先へ

※申込書はメディアアス体育
館ひがしうらで配布

☎(83)8333

町スポーツ協会事務局
(メディアアス体育館ひがし
うら内)

新春 バドミントン大会

●とき 2月8日☐

午前9時～

●ところ メディアアス体育
館ひがしうら

●種目 ダブルス

・男子の部

・女子の部

●対象 高校生以上で町内
在住、在勤、在学の方また
は町スポーツ協会登録者

●参加費 1500円/人

●主催 町スポーツ協会

●申込み 1月30日☐午後
5時までに申込書と参加費
を問い合わせ先へ

※申込書はメディアアス体育
館ひがしうらで配布

☎(83)8333

町スポーツ協会事務局
(メディアアス体育館ひがし
うら内)

●とき 3月1日☐

午前9時5分～午後0時
30分

第1回知多北地区 モルック大会

●とき 3月1日☐

30分

・受付 午前8時45分～

※雨天中止

●ところ メディアアスひが
しうら第1グラウンド

●対象 中学生以上で東浦
町、東海市、大府市、知多
市に在住、在勤、在学の方

※高校生以下は保護者の同
意が必要

●定員 84チーム(抽選)

※1チーム3～4人

※落選した場合は返金

●参加費

1000円/チーム

●主催 知多北地区スポー
ツ連絡協議会

●申込み 1月29日☐午後
5時15分までに申込書と参
加費を問い合わせ先へ

※申込書はメディアアス体育
館ひがしうらで配布また
は町ホームページからダ
ウンロード

☎(83)8333

町学び支援課スポーツ係
(メディアアス体育館ひがし
うら内)

●とき 3月1日☐

午前9時5分～午後0時
30分



1月24日(土)

行政サービスコーナー臨時休業

役場の電気設備点検および電気設備工事のため、システムなどが連動している行政サービスコーナー(イオンモール東浦2階)の業務を終日休業します。ご不便をおかけしますが、ご理解とご協力をお願いします。

●問い合わせ 住民課 内線157



●募集期間

1月1日(木)・祝～31日(土)

第2次東浦町空家等対策計画を策定するにあたり、皆さんから意見を募集します。

第2次東浦町空家等対策計画(案)パブリック・コメント募集



募集

●公表場所 建築施設課、役場本庁舎1階ロビー、町ホームページ

●提出方法 住所、氏名(法人・団体の場合は所在地、名称、代表者の氏名)、意見を、メール、郵送(消印有効)、あいち電子申請・届出システムまたは直接問い合わせ先へ

●意見への対応 後日、提出いただいた意見の概要とこれに対する町の考えを建築施設課窓口と町ホームページで公表します。

●建築施設課 内線260
✉ kenchiku@town.aichi-higashiura.lg.jp
住所 〒470-2192

(住所不要)
建築施設課



耐震改修促進計画(案)パブリック・コメント募集

耐震改修促進計画を改定するにあたり、皆さんから意見を募集します。

●募集期間

1月1日(木)・祝～31日(土)

●公表場所 建築施設課、役場本庁舎1階ロビー、町

ご注意ください!



水道管の凍結・破裂

本格的な冬になる前に対策を!

寒い日が続いたり気温が氷点下(−4℃以下が目安)になると水道管や蛇口が凍結し水が出なくなったり、水道管が破裂したりするため事前の準備が大切です。

●凍結しやすい場所

- ・水道管がむき出しになっている場所
- ・北向きで日陰になる場所
- ・風当たりが強い場所

●凍結を防ぐには

- ・むき出しになっている水道管に市販の保温材などを巻きつけ、直接外気に触れないようにする。
- ※布を巻き付け、濡れないようにビニールを被せて巻いておくことでも予防になります。
- ・水道メーターボックス内に布、新聞紙、砕いた発泡スチロールなどを詰めて保温する。
- ・気温が氷点下になることが予想されるときは、お風呂などの蛇口を少しだけ開けておく。



●凍結してしまったら

自然に溶けるのを待つか、凍った部分にタオルなどをかぶせて、その上から「ぬるま湯」をゆっくりかけてとかしてください。

- ①熱湯をかけると、水道管や蛇口が破裂するおそれがあります。



●凍結により水道管が破裂してしまったら

水道メーターボックス付近にある元栓(止水栓)を閉めて水を止め、町水道指定給水装置工事事業者へ修理を依頼してください。

- ①宅地内での水道管の破損事故の修理費は個人負担となります。

●問い合わせ

水道サービス課 内線253



ご寄付をいただき ありがとうございます(敬称略)

■株式会社ビーハイブ JCT

産業振興事業を通じた地方創生事業へ
企業版ふるさと納税
アクリルスタンド(10万100円相当)

●問い合わせ

政策課 内線297



企業版
ふるさと納税



ホームページ

●提出方法 住所、氏名(法人・団体の場合は所在地、名称、代表者の氏名)、意見を、メール、郵送(消印有効)、あいち電子申請・届出システムまたは直接問い合わせ先へ

●意見への対応 後日、提出いただいた意見の概要とこれに対する町の考えを建築施設課窓口と町ホームページで公表します。

●建築施設課 内線264
✉ kenchiku@town.aichi-higashura.lg.jp
〒470-2192
(住所不要)

建築施設課



東浦町指定管理者 選定委員会委員募集

●内容

指定管理者の候補者の選定、管理・運営状況の評価

●募集人数 公募委員1名

●資格

・令和8年1月1日現在、町内に住所を有する満18才以上の方

・指定管理者制度に関心のある方。職歴、経験等を問いません。

・平日午前9時から午後5時までの間に開催される会議に出席できる方

※町議会議員および町職員は応募不可

物価高対応 子育て応援手当

支給します

こども一人あたり2万円

詳細は広報2026年2月号でお知らせします。

問子育て支援課
内線145



●任期 令和8年4月1日
～令和11年3月31日

●開催回数 年1～3回程度

●報酬 会議の出席1回につき1万円

※4時間以内の場合は5000円

●小論文のテーマ
(400文字程度)
「今後の官民連携、協働のあり方について」

●申込み 2月6日(金)までに応募用紙(小論文を含む)をメール、郵送(消印有効)または直接問い合わせ先へ

※応募用紙は財政経営課で配布または町ホームページからダウンロード

●選考方法 応募用紙により選考

※選考結果は後日文書で通知

問財政経営課 内線224

✉ zaisei@town.aichi-

higashura.lg.jp

〒470-2192

(住所不要)



お知らせ

名古屋三河道路に関する
都市計画基本方針(案)及び
環境影響評価方法書の
縦覧と説明会

●縦覧期間

1月6日(火)～2月6日(金)

の平日開庁時間内

●縦覧場所 愛知県都市計画課、町都市デザイン課

●意見書の提出 基本方針(案)及び方法書に意見のある方は2月20日(金)まで意見書を提出することができま

す。

●説明会

基本方針(案)及び方法書に関する説明会を開催します。

●とき 1月27日(火)

午後7時～(1時間程度)

●とき

午後7時～(1時間程度)

●とき 1月27日(火)

午後7時～(1時間程度)

午後7時～(1時間程度)

●ところ メモリーとんがったスタイル文化センター

問都市計画に関すること…

愛知県都市計画課

☎052(954)6515

問説明会の

会場に関すること…

町都市デザイン課

内線334



うららび
東浦町公式 LINEクーポン
クーポン
町内で使える
LINEクーポンを配信中なのじゃ!

東浦町公式
LINEクーポン

東浦町公式
LINEクーポン

Ｊアラートを活用した 情報伝達訓練

町内14か所の屋外拡声器のほか、家庭用の同報無線戸別受信機や防災ラジオから、訓練放送が流れます。

●Ｊアラートってなに？

弾道ミサイル情報、緊急地震速報、大津波警報などの緊急情報を、市町村防災行政無線などを通じて、国から住民まで瞬時に伝達するシステムです。

■全国一斉情報伝達訓練

●とき

2月6日金
午前11時頃

※予備日 2月20日金

●放送内容

「これは、Ｊアラートのテストです。」×3回
「こちらは、こうほうひがしうらです。」

町防課 内線348

4市町・公的機関 共同開催創業支援セミナー

●とき

1月19日金

午後1時30分～4時30分
・開場 午後1時

●ところ

刈谷市産業振興センター
(刈谷市相生町1-1-6)

●内容

①創業の基礎知識とビジネスプランの立て方
・講師 MACミッドラン



ド税理士法人 税理士
佐藤 創氏

②創業者に聞く創業体験談

・講師 はくさんのごえん
代表 榊原 雄介氏

③公的機関による支援制度紹介

・協力 中小企業基盤整備機構、あいち産業振興機構、愛知県信用保証協会
※セミナー終了後、個別相談

●対象
談話コーナーあり
創業に関心のある方、創業して間もない方など

●定員 30名(先着順)

●参加費 無料

●申込み

1月14日金までに二次元コードへ

町愛知県信用保証協会

052(44)0520

町刈谷市役所商工業振興課

0566(62)1016

2025年度 精神保健福祉家族教室

●とき

1月28日水
午後2時～3時30分

●ところ

●内容

講話「統合失調症の病気と治療について」

●対象

こころの病気を抱える方のご家族、保健医療福祉従事者

●講師

医療法人共生会
知多半田こころクリニック
院長 新畑 敬子氏

●申込み

1月21日金までに電話で問い合わせ先へ

町半田保健所

こころの健康推進グループ
0569(21)3340

入札参加資格申請の受付について



令和8・9年度に町が発注する工事、コンサル、物品購入および委託業務の入札などに参加を希望する方の申請受付を行います。

●受付期間

・定時申請

1月5日金～2月16日金

平日午前8時～午後8時
・随時申請

4月1日水

●申請要領

詳細な申請方法は、町ホームページへ

●申請方法

・工事およびコンサル

あいち電子調達共同システム(CALS/EC)



町行政課 内線233

・物品購入および委託業務
あいち電子調達共同システム(物品等)



介護サービス利用に関する法律相談 (無料、予約制)

●とき

2月5日(木)

午後1時30分～4時

●ところ

役場う階相談室2

●内容

介護サービスの利用上で生じたサービス事業者とのトラブルに関する相談で、法律問題を含むもの

※同一案件3回まで

●対象

知多北部広域連合から要介護または要支援の認定を受けた被保険者およびその

介護者

●定員 5名(先着順)

●応対者

熊田法律事務所弁護士

●申込み

1月8日(木)～22日(木)の平日午前8時30分～午後5時に電話で問い合わせ先へ

※相談したい内容を具体的に整理しておくこと

問知多北部広域連合

総務課

052(689)1651

愛知建連技能専門校訓練生募集

時代の変化に対応できる、若い技術者の育成の場として在職者訓練を行っています。

●対象

造園科

学歴不問、30歳以下の方。ただし、事業所に職業訓練指導員が在籍し、訓練科に該当する職種に従事していること

※事業主は会員登録必要

●訓練職種・期間

・3年過程：木造建築科、

・2年過程：建築板金科、左官・タイル施工科

※入校式4月、訓練は毎年5月～翌年3月の土曜日(月3～4回)午前9時～午後5時

●訓練経費

・事業主負担金

・月額7000円

・事業主会費：年額1万円

・入校金：2万円

(入校時のみ)

・教材費：1万2000円(入校時のみ)

●申込み

3月31日(木)までに願書を事業所経由で問い合わせ先へ

※願書は愛知建連技能専門学校で配布

問愛知建連技能専門学校

(碧南市ものづくりセン

ター内)

0566(41)4523

0566(41)4523

0566(41)4523

0566(41)4523

0566(41)4523

0566(41)4523

0566(41)4523

0566(41)4523

0566(41)4523

0566(41)4523

0566(41)4523

0566(41)4523

0566(41)4523

0566(41)4523

0566(41)4523

0566(41)4523

0566(41)4523

0566(41)4523

0566(41)4523

0566(41)4523

0566(41)4523

0566(41)4523

0566(41)4523

0566(41)4523

住所 〒470-2192
(住所不要)



の方

●相談員

木造耐震ネットワーク知多※の建築士

●申込み

1月5日(木)～30日(金)に氏名、電話番号、相談したい建物の所在地を、電話、メール、郵送(必着)、町公式LINE予約・申込メニューまたは直接問い合わせ先へ

●持ち物

診断済みの方は、町が実施した「木造住宅耐震診断」の結果報告書

●対象

旧耐震基準(昭和56年以前)の木造住宅にお住まい

●とき

2月7日(土)

●ところ

午後1時～5時

●対象

メモリーとんがったスタイル文化センター

●申込み

旧耐震基準(昭和56年以前)の木造住宅にお住まい

●対象

旧耐震基準(昭和56年以前)の木造住宅にお住まい

●対象

旧耐震基準(昭和56年以前)の木造住宅にお住まい

●対象

旧耐震基準(昭和56年以前)の木造住宅にお住まい

●対象

旧耐震基準(昭和56年以前)の木造住宅にお住まい



ポイントマークがあるものを受診したり
参加したりすると「東浦町いきいきマイ
レージ」のポイントが貯められます！



毎月19日は食育の日

問 保健センター ☎ 83-9677 ☎ 83-9678

保健
センター
だより



運動を始めてみませんか？

東浦町で健康づくりのために活動をしているグループメンバーと一緒に運動を始めてみませんか？

■健康体操教室 子育て世代向け

30～40代の方が参加しやすい教室になっています。託児はありませんが、お子さんと同じ空間でお子さんを見ながら体を整えたり、リフレッシュできる体操を行います！

- と き 2月12日(木) 午前10時～11時30分
- ところ 生路コミュニティセンター
- 内 容 継続可能な運動方法の講話とリフレッシュができるストレッチ等の体操
- 対 象 町内在住の方
- 定 員 15名(先着順)
- 講 師 健康運動指導士 伊藤 敦子氏
- 申込み 1月9日(金)～2月10日(火)に町公式LINE 予約・申込メニュー、電話または直接保健センターへ



■健康体操教室 初心者向け

年代に関わらずどなたでも参加しやすい教室になっています！

- と き 2月17日(火) 午前10時～正午
- ところ 緒川コミュニティセンター
- 内 容 フレイルチェック、継続可能な運動方法の講話と健康体操
- 対 象 町内在住の方
- 定 員 15名(先着順)
- 講 師 健康運動指導士 伊藤 敦子氏
- 申込み 1月9日(金)～2月16日(月)に電話または直接保健センターへ

■筋力アップ教室 男性向け

健康運動指導士から筋力アップの方法を学べます！

- と き 2月20日(金) 午前10時～正午
- ところ 北部ふれあいセンター
- 内 容 フレイルチェック、継続可能な運動方法の講話と筋力アップの体操
- 対 象 町内在住の男性
- 定 員 15名(先着順)
- 講 師 健康運動指導士 伊藤 敦子氏
- 申込み 1月9日(金)～2月19日(木)に電話または直接保健センターへ



プレコンセプションケアって知っていますか？

プレコンセプションケアとは…？

女性・男性、また、子どもを持つ・持たないにもかかわらず、現在のからだの状態を把握し、将来の妊娠やからだの変化に備えて自分たちの健康に向き合うことをいいます。若い女性のやせと肥満の増加、出産年齢の高齢化などから、リスクの高い妊娠が増加しています。プレコンセプションケアを行って、妊娠前にリスクを減らしていくことが、健やかな妊娠・出産や生まれてくる赤ちゃんの健康につながります。



詳しくは
町ホーム
ページへ



プレコンセプションケア、何から始めたらいい？

- ①今の自分を知ろう
男女の身体の違い・妊娠と年齢の関係や適正体重など自分の状態を把握しましょう。
- ②生活習慣を見直してみよう
バランスの良い食事・運動習慣の定着・禁煙など生活を振り返ってみましょう。
- ③健康診断や予防接種を受けよう
感染症の予防や健康診断、がん検診を受けて健康状態を把握しましょう。
- ④かかりつけ医を持ちましょう
生理不順や重い生理痛などは一度婦人科を受診することを検討してみましょう。
- ⑤人生をデザインしてみよう
自分の人生について考え、ライフプランを考えてみましょう。

2月の予定 保健センター ☎ 83-9677 (Fax) 83-9678

個別通知する案内は掲載していません。町ホームページをご覧ください。
「ところ」の表記がないものは「保健センター」で実施します。



母子健康手帳交付 (記帳あり 事前予約制)

とき 9日(月)・24日(火) 9:15~9:30
内容 母子健康手帳の交付、妊娠中の話など
持ち物 妊娠届出書、マイナンバーが確認できるもの、顔写真付きの身分証明書、振込先金融機関口座確認書類



当日、給付金の申請をしていただきます。
←詳細は町ホームページでご確認ください。

乳幼児健診・相談

名称	対象	日にち	内容(計測・個別相談は共通)	
4か月児健診	R 7. 10月生	27日(金)	診察・産婦歯科健診	●受付時間 13:00~14:00 ●持ち物 母子健康手帳 ☆印:歯ブラシ、コップ、タオル ※体調不良などで来所できない場合は連絡してください。 ※11:00の時点で暴風警報などが発令中の場合は中止
7か月児健診	R 7. 7月生	25日(水)	診察	
歯っぴー相談(1歳児計測)	R 7. 1月生	17日(火)	ブラッシング ☆	
1歳6か月児健診	R 6. 8月生	20日(金)	診察・歯科健診・ブラッシング・フッ素塗布 ☆	
2歳2か月児歯科健診	R 5. 12月生	18日(水)	歯科健診・ブラッシング・フッ素塗布 ☆	
3歳0か月児健診	R 5. 2月生	4日(水)	尿検査・屈折検査・診察・歯科健診・ブラッシング・フッ素塗布 ☆	

乳幼児予防接種 (町内医療機関で実施中)

予診票がない方、接種間隔など不明点は保健センターへ
※かかりつけ医が町外の場合など、県内協力医療機関でも接種可(接種1週間前までに手続きが必要)

赤ちゃんのホットスペース (予約不要)

※母乳相談(予約制)も随時行っています。ご希望の方は保健センターへ

とき	ところ	内容	対象	持ち物
2日(月) 13:30~15:00	保健センター	赤ちゃんを連れて、悩みを相談したり、おしゃべりしに来てください。午後2時頃からふれあい遊びがあります。	入退室自由	生後7か月になるまでの赤ちゃんとその保護者
16日(月) 13:30~15:00				

赤ちゃんのホット広場 (予約制(先着6組))

問い合わせ みか助産院 ☎080-6970-1049

予約はこちらから

とき	ところ	内容	対象	持ち物
10日(火) 10:00~11:30	みか助産院	赤ちゃんを連れて、おしゃべりしに来てください。赤ちゃんと一緒にホットと安らげる場所です。	入退室自由	生後6か月になるまでの赤ちゃんとその保護者1名
24日(火) 10:00~11:30				



がん検診 (完全予約制) ※個別胃がん検診…町内指定医療機関で実施(料金:5,200円)



検診名	日にち	ところ	受付時間	20歳以上				受診料…子宮頸1,400円、 乳腺1,300円、胃1,700円、大腸600円
				子宮頸	乳腺	胃	大腸	
女性検診	3日(火)	保健センター	9:00~11:00	●	●		●	受診料無料の方 …東浦町国民健康保険加入者、満70歳以上の方、生活保護受給者、町民税非課税世帯者、65~69歳の後期高齢者医療加入者、がん検診無料クーポン券対象者
休日女性検診	14日(土)			●	●	●	●	
女性検診	25日(水)			●	●	●	●	

※定員に達している場合があるため、申込み前に問い合わせてください。❗ 今年度最後の検診です。

成人歯科健診・健康相談



日にち	受付時間	内容	
3日(火)	13:30~14:00	歯科医師による歯科健診・相談、歯科衛生士によるブラッシング指導、保健師による健康相談(予約制)	※4歳以上の未就園児の身体測定や歯科健診も実施(予約制)

2月の休日急病診療 受付時間 9:00~11:30 (診療時間 9:00~12:00)

❗ 発熱などがある方は事前に連絡してください。

日にち	診療所名	電話番号
1日(日)	藤沢医院(内・外・消・乳外・肛)	83-8111
8日(日)	巽ヶ丘クリニック(内・循・小児)	35-1111
11日(水・祝)	前田クリニック(内・胃・眼・皮)	84-6618
15日(日)	さとう内科クリニック(内・胃・小児・呼・循)	83-5166
22日(日)	小林クリニック(泌)	84-5858
23日(月・祝)	まつおか整形外科(整・内・脳外・リウ・リハ)	82-1222

急病で困ったときは…

- 愛知県救急医療情報センター(24時間) ☎33-1133
- 小児救急電話相談(毎日19:00~翌朝8:00)
☎「#8000」(短縮番号が使えない場合は ☎052-962-9900)
- 半田歯科医療センター(診療時間 9:00~13:00)
☎0569-23-2636 ※身体障がい者(児)などは毎週木曜日
- あいちこころほっとライン365(毎日9:00~20:30)
☎052-951-2881
- 名古屋いのちの電話(24時間)
☎052-931-4343
- 全国版救急受診アプリ「Q助」
- あいち救急医療ガイド

Q助アプリ



医療力イデ急



こころの保健室(心の健康など)

臨床心理士	27日(金)	13:30~ (40分程度 完全予約制)
保健師	6日(金)、13日(金)	

よむらび福袋

図書館スタッフがオススメする本が福袋になって登場！どんな本が入っているかは、借りてからのお楽しみ！

- と き 1月6日(火)～
※限定40袋(児童書20袋、一般書20袋)
※なくなり次第終了
※福袋の中身(本)は返却され次第、順次特集コーナーに並びます。



「ところ」が書かれていないものは、中央図書館で実施します。

よむらび神社

今年がんばりたいことや目標・願いなどを絵馬に書くと、よむらびが叶えてくれるかも!? 中央図書館は受験生を応援します！絵馬は館内に掲示します。

- 募集・掲示期間
1月6日(火)～2月15日(日)



よむらびカフェ

中央図書館にカフェの移動販売車がきます。当日は館内でもお飲みいただけます。

- と き 1月17日(土) 午前9時～午後5時
- 販売者 焙煎工房あまおと珈琲



展示

- 期間 1月25日(日)まで 貸出可
- 児童特集「うまのはなし～そんなにウマイはなしはありません～」
- 一般特集「日本の作家列伝!!」 ミニ特集「南極大陸」

よむらび電子図書館通信

今月のおすすめ タイムマシーンに乗って!

よむらび電子図書館



新しい年を迎え、どのような夢に胸をふくらませていますか?今月は、昔を懐かしんだり、未来に思いをはせたりできるような楽しい本を集めました。



今月のオススメ

一般向き

『紙の上の展覧会』

国文学研究資料館／編 中央公論新社
古事記や源氏物語など、国文学研究資料館が所蔵する貴重な資料の数々を家にいながら見渡すことができる一冊です。

図書館スタッフのオススメポイント!



1月の休館日

印は休館日

日	月	火	水	木	金	土
*	*	*	*	1	2	3
4	5	6	7	8	9	10
11	12	13	14	15	16	17
18	19	20	21	22	23	24
25	26	27	28	29	30	31

1月のおはなし会

- と き 毎週水・土曜日 午前11時～
- ところ おはなしコーナー
- 話し手 ボランティアグループ「ハイジ」「こもれび」または「図書館スタッフ」



子ども向き

『嗅ぐのが楽しくなる鼻のひみつ』

さいとう あずみ／文と絵
今泉 忠明／監修 創元社
鮮やかなイラストで鼻のつくりやくしゃみ、においについて詳しくわかります。魚や鳥、虫たちの不思議な鼻も見どころです。



太鼓連で子どもたちに
和太鼓を教える前田さん

プロフィール

日本福祉大学付属高等学校在学中に、全国大会35年連続出場(2025年現在)を誇る強豪の和太鼓部「楽鼓(らっこ)」に所属し全国1位に輝く。2025年8月に開催された「第27回につぼんど真ん中祭り」では「kagura」の太鼓奏者として最高峰の「どまつり大賞」を受賞。現在は、地域住民で組織する太鼓チーム「石浜中自治会太鼓連」の指導者として活動をする。

身体を震わせるほどの
迫力ある音、静寂から生ま
れる張り詰めた空気感――。
音の強弱、演奏者の表情
や動きによって様々な感情
を表現する和太鼓の演奏。
「動きで魅せたり、心臓
に響く音で相手の心に直
接訴えかけられるところ
が和太鼓の魅力です」と
前田さんは語る。和太鼓
との出会いは小学1年生
の夏。石浜地区の盆踊り

で、和太鼓に触れた楽し
さがきっかけとなり、小
学3年生で石浜中自治会
太鼓連に加入した。夏に
なると盆踊りに向けて練
習に励み、和太鼓に親し
んだ。
本格的に和太鼓と向き
合うようになったのは高
校時代。オープンキャン
パスで見た先輩たちの演
奏に圧倒され、日本福祉
大学付属高等学校の和太



まえだ ひかる
前田 晃さん

鼓部「楽鼓」への入部を決
意した。

「高校の3年間は、部活
漬けの日々でした。週5
〜6日の練習に励み、時
にはチームで演奏する難
しさに直面したことも
あった。「目で見て合わせ
るのは簡単ですが、後ろ
にいる人の動きが見えな
い状態で音や動きを揃え
ることが難しいんです。」
自宅などの音が出せない
環境では部活中の動画を
見返し、全身鏡で手の角
度や動きを確認する地道
な自主練を積み重ねた。
その努力が実を結び、70
人を越える部員で競う部
内オーディションを勝ち
抜き、2年生から全国大
会に出場。見事全国1位
に輝いた。「本気で打ち
込むからこそぶつかるこ
ともありました。が、チー
ムで一丸となって取り組
んだ結果、全国1位にな
れたことが一番嬉しかっ
たです」と全力で向き
合った当時を振り返った。
現在は「地元で恩返し
をしたい」と、太鼓連では
園児から大学生まで幅広

い年代に対して、盆踊り
での演奏に向けた指導を
行っている。子どもたち
が希望した曲に合わせて
和太鼓のリズムを創作し、
その曲を指導するなど、
意欲的に活動をしている。
また、保育園での演奏
や体験会を行うなど「地
元愛は強いです」と地域
での活動を語る。「子ど
もたちがキラキラした目
を向けてくれて、楽しそ
うに和太鼓に触れてくれ
る姿が嬉しい」。体験会を
きっかけに太鼓連に加入
した子どももおおり、活動
の広がりを実感している
という。
「高校ではやり切った
けど、和太鼓が好きなき
持ちは変わらない。だか
ら今でも和太鼓に触れて
いたいし、いろんな人に
和太鼓の魅力を広めてい
きたいと思っています。」



← NOW HIGASHIURA

最近、町ではこんなことがありました

広報紙に掲載された写真を差し上げています。本人が写っている場合に限りです。



町HPでは
最新トピックス
を公開中！

TOWN TOPICS

まちの話題トピックス



9/27 フェニックスフェス



10/5 北部中ほくほく祭



10/17 レベゼン東浦



10/25 ジョー熱フェス

たくさんのイベントで
町を盛り上げろ！

町の補助金を活用したイベントが
5つ開催され、各会場はたくさんの
参加者でにぎわっていました。



11/1 スカイルンタンフェス

まなびっこひがしうら2025



11月25日(火)

多様な文化や
産業に触れてみよう！

「あいちウィーク」や「県民の日学校ホリデー」にあわせ、地元企業や
地域の方などの協力のもと、たくさんのイベントを開催しました！

県民の日学校ホリデー in 於大公園



児童館で大人と遊ぼう！



リアル謎解きゲーム



オーナメントを作ろう！

食育体験プログラム



ぶどう園でクリスマスリース作り
マルトミブドウ園

まちのひみつ発見 DAY in ひがしうら



ソファの革を使ったサコッシュ作り&工場見学ツアー
カリモク家具



11月20日(木) 地元の仕事を知ろう！

町では「第2期東浦町まち・ひと・しごと創生総合戦略」において、東浦高校との連携を位置付けています。その連携の一環として、東浦高校で町職員や地元事業者が「農業」「産業」「歴史」「環境」「子育て」の分野に分かれ、事業内容を生徒に紹介しました。これは、生徒たちが学生のうちに町内のさまざまな仕事について触れ、将来的な就職や定住の促進につなげることを目的としています。生徒たちは真剣な態度で話を聞き、説明の後半では事業内容について気になったことを質問していました。



11月19日(水) 地元の牛を使った児童考案のお弁当が商品化！

授業で地産地消を学んだ卯ノ里小学校5年生の児童が、地元の牛「ひがしうら石浜牛」を使った弁当開発に挑戦。さまざまなアイデアの中から、事前の人気投票で1位だった弁当が、マルスフードショップ株式会社の協力により商品化され、このたび実食会を開催しました！商品化された弁当を開発した児童は「お肉と野菜をバランスよくとれるようにこだわった」と話しました。また、「お肉が弾力があるのも、柔らかいのもあってすごくおいしい！」と満足そうな表情で頬張る児童の姿も見られました。



2次元コード
から簡単応募！

町ホームページ
「広報ひがしうらスー
パーキッズ募集」から
応募できます。



いしい すい 石井 澄依ちゃん (0歳)

いつも色んな表情を見せてくれて毎日みんなは癒されてます。これからも元気にスクスク育ってね。



お兄ちゃんお姉ちゃんに沢山遊んでもらってたくましく育ってね。生まれてきてくれてありがとう。



いしかわ あさひ ひなと
石川 朝陽くん 陽翔くん ゆなちゃん
(5歳) (0歳) (3歳)

編集 後記

明けましておめでとうございます。今月号の表紙は書き初め風で今年の抱負を書けるようにしてみました。ぜひ、自分だけのオリジナル広報に仕上げてくださいね！裏表紙のクロスワードも、家族や友達同士と一緒に楽しんでもらえたら嬉しいです。2026年も町の魅力をたくさんお届けします！今年もよろしくお願いします。(Y)

おだいちゃん クロスワード

今年の運勢を占ってみよう!

答えは全部ひらがなで入れるのじゃ!!

※大きい文字、小さい文字の区別はしません

ヨコの問題

- ① 爪に色やデザインを施すこと
「●●●アート」
- ② 年始のあいさつに使われる
四字熟語「●●●新年」
- ③ 冬は空気が乾燥し、火災が
発生しやすいです!
「火の●●●●」
- ④ 松や竹で作られ、正月に玄関
に立てる飾り
- ⑤ 年が明けて最初に太陽が昇る
こと
- ⑥ 新年にあげる祝いのお金
- ⑦ 申請書への手書き記入の負担
を軽減するために1月9日か
ら東浦町に導入されます!
「書かない●●●●」
- ⑧ 除夜の鐘を108回鳴らして、
これをなくします!

黄色いマスの文字を並び変えると
「今年の運勢」がでてくるのじゃ!

「今年の運勢」を
町公式 LINE のトーク画面
から送信してみるのじゃ!



東浦町公式
LINE アカウント

※クロスワードの答えは
町公式LINEのトーク画面から
「クロスワード」と送ってね!

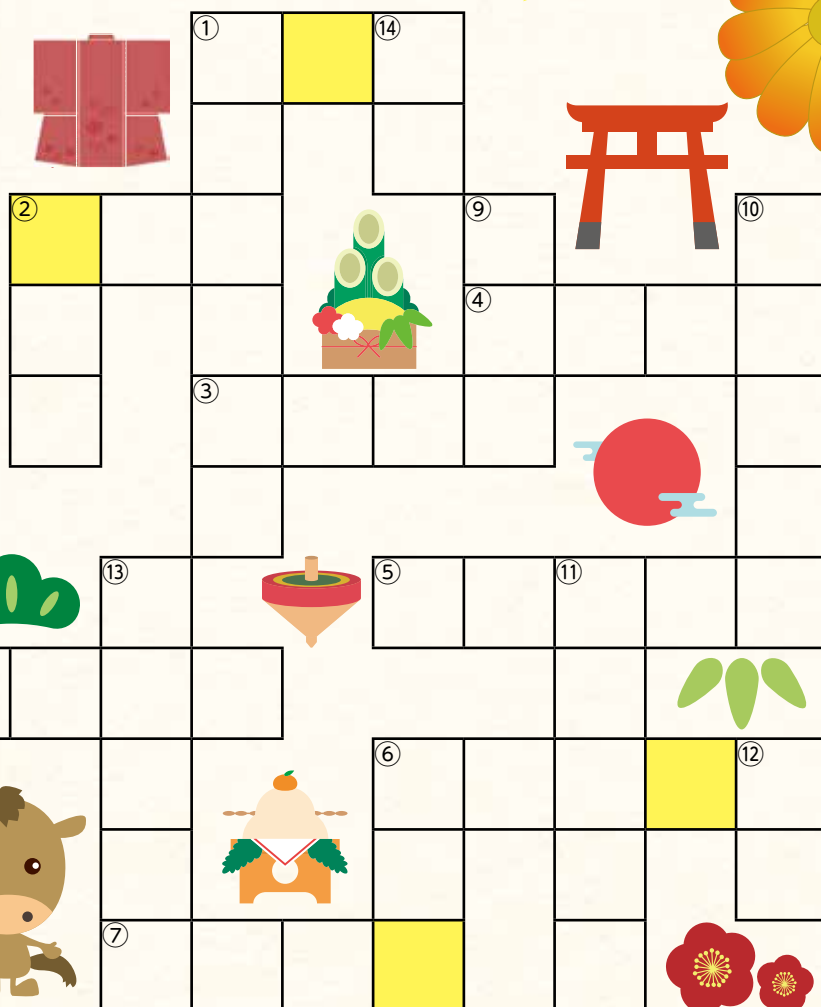

タテの問題

- ① お正月に送るあいさつ状
- ② おだいちゃんが着てい
る日本伝統の衣装
- ③ お正月に食べる重箱に
入った料理
- ④ 今年の町長の抱負は
「駿馬●●●」
- ⑤ 新年最初に神社やお寺
にお参りにいくこと
- ⑥ 知多半島にあり、
ぶどうが特産品な町
- ⑦ 子どもの子のこと
- ⑧ 今年の干支
- ⑨ 難しい読み方の漢字に
振ってあるもの

